京城日報
本紙朝刊夕刊八頁
發行所 京城日報社

社説 國民兵の光榮

緊迫せる重大時局下、陸軍では大學專門學校などの學生生徒徴集延期期間の短縮を斷行して、國民皆兵的意義を一層徹底せしめたが、今回更に兵役法施行令の大改正を斷行して、國民兵の一部召集ならびに支那、香港、澳門等にある在外徴集延期者に在郷軍人の服務演習及び簡閲點呼免除を取止めることゝなつた。

◇

國民兵の一部召集のことは、從來徴兵檢査において丙種となりたるもの、それ故に兵役免除なるかの如き錯誤を是正すると共に、國民兵もまた兵役義務者であるとの觀念を徹底せしめるものであり、國民兵を從來よりも一段と責務の任を重からしめたる大英斷である。即ち從來兵籍になかつたのを今後は平時と雖も兵籍に編入し、召集執行の對象としたところに、新しき奉公の道が拓かれると共に、また國防體制の強化を覗かせるものがあるのである。

◇

國民兵の一部召集のことは、日清、日露の兩役においてすら見なかつたところであるが、今回それを斷行せんとするに至つた事情は、即ち時局の緊迫に伴ふ近代戰の性格として、兵員の需用はますます増加し、假令第一線の活躍には堪へ得ずとするも、なほ後方勤務の途は廣く多く、まして徴兵檢査の際に身體虛弱であつたとしても、その後強壯となり、兵員としての十分なる活動に堪へ得るに至つたものも多きにおいてをや。

◇

既にしてこの大改正あり、從來國民兵なるが故に皇軍の一員として活躍出來なかつた者も、今は晴れて應召の希望が滿たされることになり、もつて法規上乃至は技術上再檢査のことが許されずして脾肉の嘆を喞つてゐた者としては、寔に光榮の進路が與へられたる次第であれば、如上の聖旨を諒察して、一意君國のために召され得る日の覺悟を待つべきである。

◇

たゞ今回の改正により適用を受ける者は、昭和六年以降の徴兵檢査に丙種合格の國民兵に限られてゐるが、それ等の者としては、法規の定むるところに從ひ、本籍地を離れて寄留する者は通報人を定め置き、外國旅行及び轉籍の場合などには常に必ず身分所在を明かにすべく届出を怠らず、市町村役場をして國民兵の兵籍名簿作成に遺漏なからしむるやう心掛けねばならぬ。

◇

更に延いては、内地在籍者の兵役法施行の内容が、次第に緊迫し來れる實情に鑑み、朝鮮在籍者としては假令兵役法のことがなくとも、すでに志願兵制度の途が開かれてゐるのに鑑み、進んで志願兵として國防のために身を捧げ、相ともに重大時局突破の基幹たらんことを念願し實現するもまた、今回の兵役施行令大改正に伴ふ報國の道であることを想ふべきである。

天皇陛下親臨
兩院けふ晴の開院式

【東京電話】緊迫せる對外情勢に直面して國民待望のうちに十五日召集された第七十七臨時議會は今十六日畏くも天皇陛下の親臨を仰いで嚴肅なる開院式を擧行する、この日畏くも 天皇陛下には陸軍御軍裝に大勳位副章を御佩用、百武侍從長陪乘、松平宮相、蓮沼侍從武官長以下側近ら供奉の鹵簿にて午前十時四十分宮城御出門、同十一時式場たる貴族院本會議々場に親臨あらせられ貴衆兩院議員に對して畏くも優渥なる勅語を賜ひ同十一時十五分還御あらせられる御豫定である、かくて 天皇陛下の還幸後兩院は直ちに議事日程に入り貴族院は午後二時本會議を開會、勅語奉答文を可決し、ついで議長の發議により全院委員長に德川圀順公(火曜會)を推擧さらに常任委員の選擧を行つたのち陸海兩省より戰況報告あり、これに對し皇軍將士に對する感謝決議案を上程、東條首相の施政方針演説を行ふ一方、衆議院は貴院同樣本會議を開き勅語奉答文可決の後全院委員長常任委員の選擧を行ひついで陸海兩省より戰況報告ありこれに對し皇軍將士に對する感謝ならびに敬弔の兩決議案を上程、勝正憲、内田信也兩氏がそれぞれ趣旨説明を行ふが引つゞいて永年勤續議員たる熊谷直太、川崎克、町田忠治三氏の表彰あり、故村上元吉氏に對する追悼演説があつて開院式當日の日程全部を終了する

野村、來栖兩大使
直ちに折衝開始か
十七日ハル長官を訪問

【ワシントン十四日同盟】國務省はハル國務長官が十七日午前十時半來栖大使ならびに野村大使と會見することゝなつたと十四日公表した、なほ來栖大使は十五日午後ワシントンに到着するが國務省極東部次長バレンタイン氏は友人として飛行場に來栖大使を出迎へる筈である

上から野村大使、來栖大使、ハル長官

ル大統領とも會見か

【ワシントン十五日同盟】來栖大使のワシントン到着は十五日午後一時過ぎとなる模樣だが、十六、十七日は專ら帝國大使館で打合せを行ひ、十七日午前野村大使とともにハル國務長官を訪問する、右は儀禮上の挨拶といふよりもたゞちに話合に入るべきであらう、折衝はその後ともハル長官を相手として野村大使と來栖大使との三人の間に行ふはずだがル大統領のジョージヤ行きはおそらく十八日午後となる豫定でそれに先立ち來栖大使は十七日ハル長官との會見後もしくは同日午後ごろル大統領を訪問することにならう

【ワシントン十四日同盟】來栖大使のワシントン到着をひかへ十四日の大統領と記者團との會見は日米關係を中心とするに至り大統領

帝國不動の決意
堂々披瀝せん
和戰の岐路に立つ日米會談

【東京電話】和戰の岐路に立つ日米關係の危局打開のためワシントンに急派された來栖大使は東京出發後十一日目をもつてワシントンに到着する、今や世界の政治的關心は十七日午前十時半(日本時間十八日午前零時半)より開かれる野村、來栖兩大使とハル國務長官との第一次會見およびその後續行せらるゝ日米代表者のワシントン會談に集注せらるゝに至つた、このときに方りル大統領は恒例の感謝祭休暇旅行の出發をわざわざ延期し來栖大使の來着を待ち、また日米衝突を回避したき意向を洩すなど再び理性的態度に還元してゐるので、數日間の日米關係こそ未曾有の緊張感をはらみつゝ歴史的進展を示すであらう、即ち來栖大使は野村大使をたすけてル大統領、ハル國務長官などの米國最高首腦者に對し帝國不動の國是たる支那事變完遂の決意と東亞共榮圈確立の信念とを堂々披瀝して米國當路者の猛省を促しこの際米國が偏見や誤解を一擲して太平洋の平和維持のため最後的誠意を示すべきことを要請するものと觀測されるが特に同大使よりA・B・C・D對日包圍陣強化以來緊張と決意の最高潮に達しつゝある我國外情勢を率直に傳達するものと見られる、これに對する米國首腦陣の反應如何は太平洋の運命を決するものと推測される、恰もこの機微なる時機に當つて十七日の臨時議會においては東郷外相の外交演説が行はれることになつてをり、同外相は帝國を繞る國家の嶮峻せる狀態をあくまで平和的方途によつて解決せんとする帝國の傳統的外交方針を闡明し帝國の存立と權威を脅威するごとき事態に對しては斷固たる態度をもつて臨むとの帝國政府の態度を明示する筈であつて右に對する米の出方もまた日米交涉と關聯して頗る注目すべきものがある、一方米獨關係は米國の中立法の改正以來とみに惡化の傾向を辿つてゐるので大西洋上に獨米海軍の全面的衝突が展開されるおそれはいよいよ濃厚なるものあり、この大西洋につながる太平洋の波瀾も日一日と高さを感ぜせるものがあるので、これまた日米交涉に間接的影響をおよぼすべく今次の世界の情勢は政戰兩面にわたつて全く逆睹を許さないものがある

蠢動の赤匪擊滅
魯南作戰

【山東省○○にて十五日同盟】魯南區第二軍區第三旅隊長滿春甫部下を中心とする約三千の混成赤匪は臨沂西南方地區附近一帶にわたり蠢動をつゞけてゐるがわが部隊は十三日深更を期して監攻を開始、諸所に敵を擊滅してゐる

皇軍鄭州地方の蠢敵を完封

【開封十五日同盟】十三日午前六時歩砲、山砲、迫擊砲を有するおよそ一千の敵が鄭州北方のわが陣地に集中射擊を加へて來たが、栗栖部隊のため反擊され打擊をうけて潰走、またおよそ九百の敵は同日夜またもや攻勢をとつて來たがわが星野部隊の猛烈なる反擊を受け死體二百を殘して潰走した、同方面の敵はわが精鋭各部隊の果敢なる反擊とこれと密接に協力する荒鷲部隊の爆擊によつてその蠢動企圖を全く封ぜられてゐる

支那駐屯の陸戰隊撤退を決定した發表したが、前回と同樣その理由については一切言及を避けた、萬一の場合に備へるといふ氣持は無論あるにしてもこれを他の意味に經驗せしめる餘地を殘してゐる點は注目すべく、いづれにも方向を選び得る岐路に立つてゐるのが現在の日米關係で、記者は十三日夜當地のラジオで來栖大使をピンチヒツターであると放送してゐるのを聞いたが、ピンチヒツターが試合を展開するチャンスは屢々野球に見るところである

獨軍ひた押し
カリーニン地區

【クイヴイシエフ十四日同盟】カリーニン方面よりの獨軍のモスコー包圍攻略戰は猛烈に續行されてゐるが十四日前線より達したソ聯側情報によれば赤軍は今なほカリーニン市の一部を確保しヴォルガ河を挾んで獨軍と對峙中である、タス通信は赤軍が夜間の暗黑と降雪を利して同河を渡河、獨軍背後に迂回して敵に甚大なる損害を與へ連絡線を切斷したと稱してゐる

別報によれば獨軍は去る八日以來カリーニン地區に對し新攻勢を開始し數日にわたる激戰ののちに數ケ村を占據したがさらに同地區のS地點より北西に通ずる街道に達すべく猛烈なる攻擊を加へてをり獨軍は絕えず新手部隊を增派してひた押しの進擊をつゞけてゐるが地形は獨軍の豫期以上に困難を極め苦戰してゐるといはれる

兩院とも明日から
本格的に審議開始

【東京電話】第七十七臨時議會は十五日召集成立したが十六日は開院式終了後前例を破つてとくに兩院とも本會議を開き一切の儀禮的議事を完了しいよいよ十七日より戰時議會として本格的審議に入ることになつた、すなはち十七日は貴衆兩院とも本會議において東條首相の施政方針演説、東郷外相の外交演説を聞き貴族院は東條首相の施政方針演説を終つて防空法中改正法律案および兵役法改正案ならびに戰時郵便取締令の事後承諾案二件計三件、衆議院は首相、外相、藏相の演說、小川鄉太郎氏の一般質問について直ちに增稅などに關する法律案その他に產業設備營團法案、酒稅などの法律案六件をそれぞれ上程し直ちに委員會附託とし、同日中に兩院とも一齊に各委員會を開き、各委員長、理事の互選を行ひ直ちに審議に入るはずである

なほ昭和十六年度臨時軍事費追加豫算案、昭和十六年度各特別會計歲入歲出豫算追加案(特第一號)豫算外國庫の負擔となるべき契約をなすを要する件(追第一號)昭和十六年度歲入歲出總豫算追加案(第一號)の豫算案四件については藏相演說後直ちに衆議院豫算總會に附議、同日より審議を開始することとなつた

貴院感謝決議案 說明者に鷹司公

【東京電話】十六日貴族院本會議における陸海軍將兵に對する感謝決議案の提案理由說明には火曜會の鷹司信輔公が當ることゝなつた

貴族院豫算委員決定

【東京電話】貴族院の臨時議會における豫算委員は十五日左の通り決定した

樺山愛輔伯、二荒芳德伯、酒井忠正伯、大河內輝耕子、前田利定子、井上匡四郎子、伊東二郎丸子、八條隆正子、岡部長景子、曾我祐邦子、松平忠壽子、大島陸太郎子、船橋清賢子、關屋貞三郎、有田八郎、三井清一郎、山岡萬之助、石渡莊太郎、下村宏、大塚惟精、安宅彌吉、瀧川儀作、中島彌太郎、小野耕一、秋田三一、上野喜左衞門(以上研究會二十七名)前田男、渡邊汀男、矢吹省三男、飯田精太郎男、稻田昌植男、東久世秀雄男、岩倉道俱男、大森佳一男、伊藤一郎男、松田正之男、松村義一(以上公正會十一名)島津忠重公、鷹司信輔公、一條實孝公、中御門經恭侯、井上三郎侯、中山輔親侯、細川護立侯(以上火曜會七名)出淵勝次、濱田牛造、先行次郎、小原直、栗田兵一郎(以上同和會五名)岡喜七郎、川村竹治、橋本圭三郎、山上岩二、出光佐三(以上交友俱樂部五名)入江貫一、米山梅吉、丸山鶴吉、鹽田團平(以上同成會四名)田澤義鋪、黑田英雄、吉田茂、千石興太郎(以上無所屬四名)

ロイヤル號乘組員殆ど救出

【ロンドン十五日同盟】英海軍省十五日發表=航空母艦アーク・ロイヤル號乘組員約千六百名はほとんど全部救出され水兵十六名行方不明のみ

銘せよ"創造の議會"
議場に展ぐ敢鬪繪卷

【東京電話】太平洋の情勢はまさに最後の段階に到達しつゝある、皇國日本は今や興廢の竿頭に立つに至つた、この内外重大な環境にあつて東條新內閣による第七十七臨時議會は十五日をもつて召集された、貴衆兩院議員が當日午前十時を期して一齊に登院したとは珍しく從來の召集日に見られぬ緊張ぶりを示した、兩院とも會議數分を出ずして成立を告げたが、この數分間における議員の面貌にはその嚴肅な決意が盛り上り異常重大な空氣が議場に漲つてゐた、東條內閣がこの臨時議會を召集した意義と使命はすでに明確である、支那事變の完遂と東亞共榮圈の確立といふ不動の國策を強力に遂行するために緊急なる措置を講ずるとゝもに政府の決意と國際危局の眞相を議會を通して國民の前に闡明して必勝の士氣を提起し一億國民總出陣の首途たらしむるにある、この觀點に立つて見れば今次議會の動向が直ちに內外にはかり知れざる衝動と影響を與へることをまづ感得されよう、議會人がいかなる議會行動をとらねばならぬかは自づと闡明するはずである、政府提案の十三件は法律案七件、豫算案四件、事後承諾案二件であり、將にその核心的內容をもつものはいふまでもなく臨時軍事費追加三十八億圓、豫算案六億圓の提案である、國民的決意と一億國民の總意と期待に應じて兩院が臨時軍事費の即決可決を申合せたことはまことに當然であり、貴族院もおそらく衆議院と同一步調をとることは間違ひない、增稅案、米穀對策、產業設備營團法案など直接國民生活につき關聯深い提案についてもおのづと新政治理念に基く審議態度が要請される、すなはち「何もいふな、默くな」ではない、眞摯な態度と愛國の至誠から正すべきは正し糾明すべきは糾明するはよい、しかも瑣末なる片言隻句にとらはれた質問が許さるべきでないことはもちろんである、その議論は眞劍に時局の眞相を正しく把握した建設的內容が盛りあがつてゐるか否かが戰時議會の評價基準だ、別な角度からこの議會は『創造の議會』であることを國民は銘記しなければならぬ、世界的秩序の建設に邁進すべき一億國民の新たなる歷史を創造するのだ、鐵石の團結と熱誠の結合と潑剌な氣魄とをもつてこの歷史的使命に應ずる新政治體制を創造し議會人を戰時の息吹で鍛へ上げしめることもまた今次議會がもつ歷史的役割であることを知るべきであらう、『創造の議會』『戰時國難に處ふ議會』かやうな意識に完全に到達してはじめて今次議會が醸し出す感激と興奮とが身近に看取されるのである、十六日は畏くも 聖上陛下の行幸を仰ぎ奉り開院式が擧行される、十七日前例を破つて貴衆兩院とも式後直ちに諸般の議事を開始する、いよいよ政府の決意は率直に披瀝されるのである、議會はかくて政府の決意支持雜陳の決議案提出から各案の本格的審議へ五日間の會期は寸秒の無駄なく迅速眞摯な敢鬪繪卷を展開するであらう

"病氣靜養に" 本多大使の歸朝

【神戶電話】病氣靜養と事務打合せをかね歸朝中の駐支大使本多熊太郎氏は清水書記官以下を帶同し十五日午後四時半神戶入港の東亞海運神戶丸で上海から到着、たゞちに自動車で京都に向つたが船中で清水書記官が代理してつぎのやうに語つた

大使はとかく健康がすぐれず本省との事務打合せより病氣靜養が主で內地滯在も豫定より延ばされることにならう

なほ本多大使一行は京都で一兩日休養のうへ東上の豫定である

【寫眞=神戶上陸の本多大使】

衆院、即決可決せん
あす上程の臨時軍事費追加豫算

【東京電話】卅八億圓に上る昭和十六年度臨時軍事費追加豫算案(臨第一號)は十七日の衆議院本會議における賀屋藏相の財政方針演說後直ちに衆議院豫算總會に上程賀屋藏相の提案理由の說明があつてのち審議に入り、時局の重大性と同豫算案の緊急性に鑑み、滿場一致政府原案通りこれを即決可決、即日本會議に緊急上程してこれまた滿場一致可決同日中に貴族院に送附することになつた、なほ他の昭和十六年度歲入歲出總豫算追加案(第一號)外二豫算案は十八日の衆議院豫算總會で審議されるが、これまた遲くとも十九日午前中に可決し本會議に上程可決の上貴族院に送附される豫定である

衆議院の敬弔 感謝決議案

【東京電話】十六日開院式後行はれる衆議院の戰歿將兵に對する敬弔決議案および皇軍將兵に對する感謝決議案全文左の通り

▲戰歿將兵に對する敬弔決議案 衆議院は今次の聖戰に從ひ勇戰奮鬪命を君國に致したる皇軍將士の英靈に對し深厚なる敬弔の意を表す 右決議す

▲皇軍將兵に對する感謝決議案 聖戰正に四年半、我が忠勇なる陸海空の將兵諸士は寒暑を冒し風雨を凌ぎ健鬪敢戰克く未曾有の戰果を收め御稜威の下國威を中外に顯揚す、是全國民の擧げて感激するところなり、今や世局多端、情勢愈よ重大を加ふ、速かに時艱を克服して興亞の大業を完成し以て世界永遠の平和に寄與するは皇國の使命にして一に諸士の努力に待つもの多く其勞苦愈よ大なるべし、衆議院は茲に院議を以て感謝の誠を致し併せて將兵諸士の勇健を祈る

安藤翼賛會副總裁
本部側の態度を表明

【東京電話】安藤翼賛會副總裁は去る十日宇治山田市に參集した全國地方支部長團の幹事田邊氏(神奈川縣組織部長)を十四日午後本部に招致し本部側の態度を左の如く正式に表明した

一、地方支部長の今回の行動は翼賛運動に對する熱意の發露なることは十分諒承するが、本部と無關係に行動を起したことは會內統制上遺憾である、十分反省してかゝることのないやう注意されたい

一、全國を九ブロックに分ち地方支部々長會議の設置についてはすでに本部において正式の翼賛會組織として設置すべく計畫中で中央協力會議開催前にこれが設立をはかる、よつて地方支部長側の私的連絡會議は解消されたい

これに對し田邊氏は九名の會議發起人に諮つたうへ諒承するとの旨を答へたが、安藤副總裁が今回の地方側の要望に對し具體的處分を行はず地方側の要求たるブロック會議の設置を積極的に表明したことは翼賛運動の急展開に極めて適切な處置といふべきである

米の炭田爭議 勞資代表會議

【ニューヨーク十四日同盟】ルーズヴェルト大統領の斡旋による製鐵用炭田爭議の勞資代表者會議は十四日午前ホワイト・ハウスに招集された、この會議が決裂すればいよいよこゝにC・I・Oと政府との正面衝突を招來するものとして異常な關心を集めたが、會議は結局用分で散會、勞資雙方は大統領の明たる勸告に基づきさらに三日間勞資双方の直接會議を開き妥協點の發見に努力することに決定した

かくて會議は一應さらに三日間延長されることになつたが、本日の會議で大統領は勞働契約に關する組合側の要求には不同意なることを明かにした模樣で、たとひ會議が續行されるにせよ結局勞働者側の讓歩以外には爭議解決は困難と見られる、一方組合側は十四日午後二回にわたり代表者會議を開いたが單に大統領の勸告に從ひ資本家側との折衝を三日間續行するに同意したといふ發表をなしたのみでその他の點については一切態度を表明しなかつた

滿洲國人事異動

【新京十五日同盟】滿洲國政府では時局の重要性に伴ひ總務廳の陣容を強化するため總務廳次長の定員を臨時に一名增員することゝなり右增員の次長に古海經濟部次長を起用、これに伴ふ簡任級の人事異動を左の如く發表した

任總務廳次長(敍簡任一等) 經濟部次長 古海忠之
任經濟部次長(敍簡任一等) 總務廳企畫處長 青木實
命總務廳企畫處長事務取扱 總務廳次長 古海忠之
任總務廳參事官 民生部次長 土肥顯
命官房勤務(敍簡任一等) 實業部次長 原田松三
任民生部次長(敍簡任一等) 通化省次長 中島俊次
任實業部次長(敍簡任二等) 北安省開拓廳長 次郎
任通化省次長(敍簡任二等)

けふの兩院

貴族院 午後二時本會議開會、勅語奉答文を可決したるのち議長の發議により全院委員長に火曜會の德川圀順公を推薦、終つて常任委員選擧のため一日休憩、選擧の終了をまつて再開その結果の報告があつて陸海軍大臣より戰況報告につゞいて陸海軍に對する感謝決議案を上程、鷹司信輔公(火曜)提案理由を說明可決散會

衆議院 午前十一時五十分開會、勅語奉答文を可決、十八名の起草委員を指名、委員會で決定した草案を委員長より報告可決ののち一日休憩後一時再開全院委員長ならびに各常任委員の選擧ののち陸海軍大臣より戰況報告を行ふ、つゞいて皇軍將兵に對する感謝決議案を上程一致可決これに對し陸海軍大臣の謝辭あり、ついで永年在職議員として町田忠治、川崎克、熊谷直太氏の謝辭あり、最後に故村上元吉氏に對する追悼演說あつて散會

新刊 太平洋に警報鳴る
米國を知れ!! 黃金帝國主義の魔手を伸べて世界制覇の野望を抱く米國は、抗日重慶を援けてわが東亞新秩序建設の妨害に躍起となり、既に露骨な經濟攻勢を加へ來つたが、今や南太平洋の軍事擴張を強化して對日戰爭の構へを見せ太平洋の風雲正に急なるものがある、茲に本社は日米危機に臨んであらゆる角度から米國を批判解剖―その東洋政策、國情、對日作戰を發いて『米國恐るべきか?恐るゝに足らざるか?』を明かにすべく刊行する、米國を知ることは現下わが國民必須の課題である、時局下必讀の書として敢て一讀を乞ふ次第である
四六判特製・寫眞挿入・二百餘頁 定價 七十錢・送料十錢
發行所 京城日報社 振替京城二三〇〇番
全國取次店=本紙支局及び全鮮賣捌店・大阪屋號書店鮮部【京城】日韓書房

新種割增金附徵兵保險の發賣
富國徵兵 東京・日比谷

戰時農村の福音
病害虫を除いて、增產へ增收へ!
病害除防・土壤消毒・殺虫殺菌・人畜無害
ミノリ殺虫劑
特約店代理店御希望照會に應ず 實藥部外品故誰方でも取扱自由 正價 二円五十錢
東京市豐島區椎名町一 東邦農藥化學工業所 振替東京一七六三二

强力ビタミンA・D劑
ビタドール
體力奉公 健康獲得は臨戰下の急務です
弱い體の方はビタミンを大量に採らねばなりません、それには水產「林兼」が全機能を擧げて直接製造せるビタドールが一番有効で含有率高く且極めて安價です。
感冒豫防に・虛弱兒・產前產後に・視力減退・骨軟化症等…………
一球當り含量(ビタミンA 五、〇〇〇國際單位 ビタミンD 一、〇〇〇國際單位) 大人一日二—四粒 小人一日一—二粒
定價(百粒入 二圓二十錢也 五百粒入 十圓也)
總代理店 株式會社 塩野義商店
製造發賣元 株式會社 林兼商店
朝鮮代理店 株式會社塩野義商店京城支店 京城府黃金町二丁目

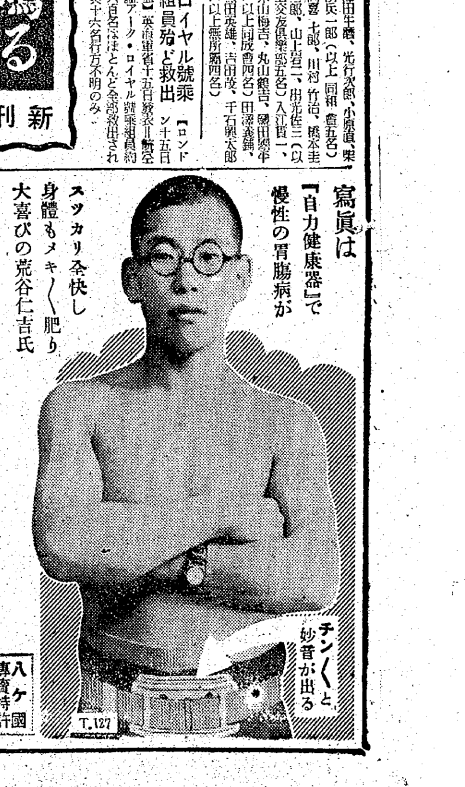

寫眞は『自力健康器』で慢性の胃腸病がスッカリ全快し身體もメキメキ肥り大喜びの荒谷仁吉氏
チンチンと妙音が出る
八ケ國專賣特許
慢性の胃腸が メキメキ丈夫に! 食事も進みグングン肥る
『自力健康器』は日本古來の健康法である腹式呼吸の原理を應用した、世界八ケ國專賣特許の權威ある醫療器で、一日二三十分間も使用すれば、腹部約一升二合の血液の循環を旺盛にし、全身細胞の新陳代謝を促進するから、永年の胃腸病、神經衰弱等に苦しみ、種々の治療で治らず困りきつてゐた方々が、『自力健康器』で初めて全快し、食事は進み、身體も肥り逆も丈夫になつたと、全國各地から續々と禮狀を寄せられて居ります。なほ
【婦人用】も好評! 便通は整ひ、健康美に
今回優美な(婦人用)が新發賣され、便通は整ひ、眞の健康美になるので大好評です。因に本器は藥店並びにデパートで發賣中ですが品切れの節は發賣元へ(代引廢止につき前金で)御申込み下さい。(正價、十二圓)發賣元・東京神田(中央大學前)國民保健振興會・振替東京七一二七番)宛に新聞名と住所氏名を明記して申込めば美本『自力健康法』一册進呈致します。

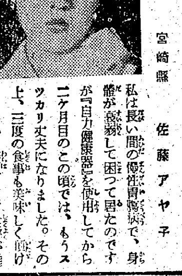

慢性の胃腸が全快して大喜び
宮崎縣 佐藤アヤ子
私は長い間の慢性胃腸病で、身體が衰弱して困つて居たのですが『自力健康器』を使用してから二ケ月目のこの頃では、もうスッカリ丈夫になりました。その上、三度の食事も美味しく頂けみます。これも『自力健康器』のお蔭と心から感謝して居ります。

郡農會技術員を邑面に配置 農産增收に拍車
京畿道の劃期的英斷

農業新體制の確立は農村再編成と農業技術員の第一線動員によつて農業生産力を高度に發揮するにあるので本府農林局の對策は注目されてゐるが京畿道當局では郡農會の技術員を邑面に配置して技術員として農民と手を取つて組ませ以て生産力擴充に邁進せしめる方針を決定、他道に魁けたこの對策は全鮮に範を垂れる一大英斷とされ、全鮮八千名の技術者が名實とゝもに農民と共に呼吸する先驅をなすものとして期待される。即ち郡としては慶北郡日部が既に郡農會の技術員を一線に送つたことがあるが道當局がこの擧に出たのは京畿道を以てトップとせられるもので京畿道では郡農會の技術員、千三十九名のうち郡に殘つて參謀的役割を果す者を除き七百名を邑面に分駐せしめる方針である。勿論これは邑面農會設置の前提をなすものであつて農政上の試金石となるものである

地理的事情を考慮し 具體化する方針
鈴川京畿道知事語る

技術員の第一線動員につき鈴川京畿道知事は次の如く所信を語る

農會の技術員を邑面に分駐せしめるといふ案は積極的に決つた譯ではないが此は決つた、昨年九月に地方行政機構の基礎組織を作つて區長、驛畜理事長、殖産契長の三位一體として行政の最前線を强化したが産業指導陣の强化はこれと表裏一體をなすものであると信じて茲半ヶ年間研究した結果、農會の技術員を邑面に分駐せしめるべき方針であるといふ結論に達したのである、從來のやうに郡から往き歸りする日數の點、旅費の點等を考慮すれば頗る無駄をしてゐるのみならず郡に居つたのでは面へ出かけて行つて再び郡事務所等を煩はして第一線を見て歩くといつたのでは効果が擧らぬと信じてゐる、勿論郡所在地の近くの面等は別途に考へてもよいと思つてゐるが、各郡の地理的事情によつて最も適當な案を得てから一定の標準を示し具體化する方針だ

半島金融機關增强に 既存機關を育成
君島鮮銀副總裁語る

結城日銀總裁一行に加はり滿洲および北支を視察のうち歸途京城に立寄り去る卅日東上した君島鮮銀副總裁は十四日あかつきで再入城したが、最初は結城總裁とは下關でお別れして門司から上海へ行く豫定であつたが急に豫定を變更して東京まで行つたと大要左の如く語る

去る十日丸の内銀行集會所で全國金融協議會が開催され席上賀屋藏相は〃小異を捨てゝ大同につき擧國一致して一刻も速かに國防國家體制の完成を急がねばならぬ〃ことを强調された、今回の協議會中特に注目されたのは金融機關の機能發揮增强のため法制に基く金融統制團體の組織の必要性が力說されたことで政府においても目下研究立案中であるが、今後金融と産業との連絡を緊密化せしめるため從來の各種金融機關をして法令に基く組織體を結成、これが爲新たに業態別統制會、地方金融協議會、全國金融統制會の三團體を組織するとになり、これが決定すれば從來の金融協議會は名實ともに强化されて金融統制會が實現するわけである、これにつれ朝鮮としても現在の朝鮮金融團を如何にすべきかゞ問題となるが朝鮮としては朝鮮金融團の形態を變へるやうなことになりさらにこれを强力なものに育てゝ行かねばならぬと考へてゐる、四日に東上して松原總裁もこの協議會に出席したので總裁の歸城後はつきりしたものが纏ることゝ思ふ、最近の內地金融市場は內外多事の際にも拘らず十月中の政府の米穀資金、繩布も順調であつた、ただ多少の不安人氣から日銀發行券の急增、預金の伸悩みが認められたが大體において今年末までの金融市場は順調に推移するものと見てよからう

繩檢査全鮮に施行

叺繩の需給を合理化するため農林局ではさきに叺繩を統制品目に指定したがこれが規格の統一、品質の向上をはかるため同局では各道をして檢査をなさしめることゝなり本府、道との打ち合せも完了するに至つたので道の準備の完了を俟ち可及的速かに檢査を實施する見込みである、現在繩の檢査は京畿、慶南、江原、黃海の四道で實施してゐるのみでこれにより全鮮的に施行せられる譯である、なほ檢査は道または指定機關をしてなさしめることゝなつてゐる

產業團體協議會 機構を改組の上存置

【東京電話】重要産業統制團體協議會は各種統制會設立に伴ひ自然解消の運命にあり、今後は重要産業統制會相互の橫の連絡機關として再出發することに先般第二回委員會において決定し平生副會長は具體案を提示して岸商相と折衝中であつたが、これに對し商工省は企畫院、軍部方面とも協議の結果官民協力體制强化の見地より各統制會の橫の連絡機關のみでなく統制會と商工省外諸省各當局との連絡機關に改組の上存置せしむることにこの程內定したので近く重産協側に正式通告することになつた

鴨江水電の鮮內料金 事業別に考慮
輕金屬工業には料金引下げ

鴨綠江水電水力料金については遞信、殖産兩局及び企畫部の間に慎重協議中のところ、この程意見全く一致したが、十五日本府當局では右の料金問題につき「輕金屬工業に對する電力供給は基本料金より低額に引下げて供給する」とて次の如く談話を發表した

鴨綠江水豐電々力料金問題については遞信局內部の意見全く一致したが料金は必ずしも一本建てとせず基本料金は決めても事業の種類によつては、基本料金より高く供給するものもあり、反對に安く供給するものもある、特に輕金屬事業についてはその事業の性質、採算關係等に鑑み最も低い料率を決めることとしてゐる

內地中小商工業誘致に 拔駈的運動を抑壓方針

大工業誘致または生活必需品增保その他を考慮せず强行し、鮮內のため、最近地方廳または各商工會議所でも中小工業の誘致を進めつゝあるがこの場合地方的利害にのみ立脚し全鮮的な立地條件、資材の需給を考慮せず强行し、鮮內中小工業誘致上障礙を來してゐる傾向があるので殖産局では地方廳の拔駈的な誘致運動を積極的に抑壓することゝなつた、すなはち最近ブロックの强化にともなひ道その他では地方的存立に必要とする工業誘致に奔走してゐるが、これは立地條件、資材を考慮せずやつてゐるので企業家に不測の損害を與へまたは經濟全體にかへつて逆効果を與へる虞がある、よつて右は總督府の經濟統制立法計畫から悪影響を與へるのみならず、今後の誘致を阻害することゝなるので大局的見地から總督府の一元下に中小工業も誘致をはからんとするものである、なほ本府の中小工業の誘致方針は

一、內地工場の誘致は事業種を限定せざるも生活必需品生産事業を主とするもの

一、內地または鮮內の既存工業に摩擦を生ぜざるもの

の二點を考慮して誘致する方針である

各道に倉庫建設
新米保管對策確立す

新米保管に要する倉庫の建設は出廻り期に當面して焦眉の急務とされてゐるが本府農林局では全鮮で米倉五千四百坪、農倉及び郡農會倉庫六千六百坪、合計一萬二千坪の倉庫を建設する計畫を樹立、昭和十六年度の補助を交付して遲くも三月末迄には完成せしめる方針の下に資材の配給その他各般の準備に萬遺憾なきを期するよう各道知事に通牒を發するところがあつた

これによつて三十六萬石の籾を貯藏されることとなるので既設倉庫と合せて凡そ八百三十六萬石の貯藏が確保される譯であるが尙ほ倉庫に收容出來ないものは野積を奬勵する豫定である、これによつて本府の新米保管對策は確立した譯である、各道の建設倉庫の割當は次の如し

京畿(郡農會)	五〇〇
忠北(同)	一〇〇
忠南(米、農、郡)	一、五〇〇
全北(米、道、郡)	一、三〇〇
全南(米、郡)	一、〇〇〇
慶北(米、郡)	一、一〇〇
慶南(米、道)	一、五〇〇
黃海(米、郡)	三、六〇〇
平南(米、郡)	五〇〇
平北(米、郡)	四〇〇
江原(郡)	三〇〇
咸北	一〇〇
計	一二、〇〇〇

海運組合、海事會など 補助額承認さる
統制外廓組織强化

海運統制の强化に伴つて統制事務遂行の補佐外廓組織の强化と擴充は差し迫つた問題として豫算上に諸々の實行案が要請されてゐたが遞信局はこれを豫算上からも支援して名實とゝもにこれを實行力あるものたらしめるべく十七年度豫算に要求中であるが、財務局査定で補助額が承認されるに至つたのでこれからは組合、海事會その他の海事諸機關を最高統制機構下の中間機關として積極的な運行を擔當せしめることとなつた

これがためには一部の人的構成についても强化が伴ふに至ることとなろう

商議の部會再編成 群山商議が一石
今後の成行を注目さる

現在各地商工會議所に設置されてゐる商業、貿易、理財、工業、交通運輸の各部會は、商工業各般の調査研究機關たる使命を有するにも拘らず、各地商議とも一年を通じて僅かに數回程度の申譯的會合を開くに止まり實質的には有名無實的機關となりつゝあるので最近商議機能の改革と關聯して右部會の再編成が緊急に要請されるに至りすでに群山商議では全面的に刷新して常議員會に一本化せんとする機運にある

即ち部會制廢止の理由は新體制理念にもとづく商工會議所議員選擧の推薦制實施により、大量に選出し得たのであるから、同一業種代表者を選出する如き部會は不必要といふにあるが、經濟統制の進展に即應すべき商工會議所機構の革新が强調されつゝある折柄、群山商議が今回の態度に出で而して今後如何なる態度を執るかは注目されるが、何れにせよ全鮮商議の動向に一石を投ずるものとして今後の成行きが注目される、なほ朝鮮商議においてもこのほど部會再編成に對する立案に着手した模樣である

棉花の共販不振
出廻り僅か三分五厘

【全州】全羅北道では棉花國策の第一線に立つて播種面積を一萬五千町步に擴張 一千百萬斤の棉花共販目ざして郡面職員並に耕作者を總動員し細密なる指導奬勵に邁進してゐることは既報の通りであるが去る九月五日より共販が開始され二ケ月を經過した十一月十日現在における出廻狀況は卅九萬三百六十六斤にしか達せず昨年同期の半分にも至らない不振狀態である

これが原因として當局の語るところによれば今年は雨が多かつたゝめ作柄が遲かつた上に稻の收穫等共同作業が一齊に實施せられた關係上棉作が遲かつたのと、綿布配給の不圓滑のため各農家が自家用に供して一般的に賣惜む傾向が濃厚なため現在の狀況では最盛期の十一、十二月を餘り期待されず共販目標達成は覺束ない狀態で當局では相當强硬な手段を講ずると共に責任數量を出した耕作者には棉布を優先的に配給する方針である

朝運株主總會

朝鮮運送の本年度上半期第廿一回定時株主總會は十一月廿九日午後一時から朝運本社で開催營業報告、貸借對照表、財産目錄及び損益計算書承認▲利益金處分▲鎭海、价川、定州、吉州の四支店設置、取締役監査役資格たる二百株以上を百株以上に改正、卅四條の削除等の定款變更▲南滿、立石二監査役の任期滿了に伴ふ改選、取締役一名補缺に伴ふ選擧の諸議案を附議する

纖維業者代表 內地側業者と打合

內地にあつては纖維製品その他スフ、人絹織物の生産配給機構が改變されたので、これに對應し纖維製品の生産移入に萬全を期すべく月浦東洋京城支店長代理をはじめ巨松、中谷の業者代表三氏が十五日京城發「あかつき」で東上、內地側の各關係機關代表者と打合せを行ふ

借方・貸方

鴨綠江水電々力料金は新義州多獅島が一錢一厘、平壤、鎭南浦が一厘といはれるが▲本府當局では輕金屬工業は低廉と謂ふことから更にこの基本料金から引下げられることになるのだ▲〃電力は高い〃〃安い〃と論議したが以上、安くするのが當然で輕金屬業者も安心して可なりだ▲但し水電側にして見れば當然高價で賣りたいのが人情だらうが、もういゝ加減に朝鮮の工業が勃興し近い將來に需要がつけば兼ねすべしと言ふ手もあるのみ▲農業生産力擴充の要諦は指導陣が第一線に乘り出すことは誰しもいふことだが實行がこれに伴はなかつた丈だ▲邑が反對するなんてつて日和見してゐたのでは始まらぬ▲京畿道が農會技術員を邑面に配置する一大英斷を買はう▲それにつけても總督府部門の農業技術部門にも何かいゝ考へは無いものか▲常設戰時經濟協議會は民選一本府の課長連が民意を伺はうと聽講に出かけて一般人が集まらぬ、統制經濟討議に見る本府の方針、現行法令その他まで歸つてゐるといふのではあるまい▲お茶をすゝつて雜談して聞いてもらうところある筈、少しは出て來るがいい

列强の戰費・增税・公債【下】
―英、米、ソの戰時財源―

イギリス
戰費と增税

英國の本年度豫算は總額四十二億七百萬磅で、國民所得五十八億四百萬ポンドの過半を占めることになる、豫算總額の內二十五億磅が軍事費であるが、この內には米國における軍需品發注費は含まれてゐない、米國からの軍需品供給額は五十億弗を超えるといはれるから戰費總額として遙かに大きいであらう

本年度豫算は次の通り總額二億五千萬磅の增税を含む計畫が樹てられてゐる

一、四月六日以降所得税標準率を一志六片方引上げ、一磅につき十志とする、これに各種附加税を加算すれば最高率は一磅につき十九志六片まで累進することもあり得る、例へば年收十萬磅の高所得者は內九萬四千百七十四磅までが税金として徵收される、但し今次增税額中戰後六十磅を限度として拂戾を約束されてゐる

二、所得税免税點を十磅引下げ百十磅とする、これにより納税者數は二百萬增加する

三、扶養者控除額を引下げ、强制貯金制度を創設する、即ち既婚者の免税點は百七十磅から百四十磅に、未婚者は百磅から八十磅に引下げられた、これに基く增收分は郵便貯金に繰入れ、戰後にのみ使用し得ることとした

四、現行の超過利得税率は十割となつてゐるが、戰後二割の拂戾をなすことを條件として更に七分五厘の引上を行ふ、即ち超過利得税は十割七分五厘となる

この增税案で注目を惹くのは、税率の高度引上とゝもに、嘗てケーンズ教授が主張してゐた强制貯蓄制度の構想を採り入れたことであらう、即ち戰後において拂戾し得べき金額は巨額に達しその額は一億ポンドを超える見込である

インフレ對策

以上のやうな增税を行つてもなほ赤字は廿六億七千萬ポンドに及んでゐる、これは結局公債、借入金等の信用膨出による以外にない、既に昨年三月末現在で英國の公債累積額は八十九億ポンドに達してゐるが、今後この數字は急激な膨脹を示すであらう、それは戰ひ進むる、當然破局的であつた物價政策が次第に全面的に强化され、また階級のデモクラシーの故に困難であつた鐵銀部面に對する統制が考慮されるに至つたのも、全くインフレ防止の必要に基づいてゐるのだから、ウッド藏相は次のごとく述べて物價政策の意義を强調するのである

これまでの處インフレの危險は全く生じてゐない、しかしながら、本年度においては、その危險なしとしないので、主要食料品を中心とする生活必需品の騰貴を防止する政策をさらに强化すべく、價格を現在の水準以上に騰貴せしめないようにする、現在の物價水準は戰前に比し二割乃至二割五分方高まつてゐるが、これ以上高騰せしめるやうなことがあつてはならないのである

アメリカ
國防費の膨脹

米國の國防費は膨脹に膨脹を重ねてゐる、國防生産管理局が發表した一九四〇年六月十一日以降本年六月三十日までの國防擴充計畫豫算總額は四百六十九億ドルに達しその內本年六月十五日までに契約濟のもの二百九億ドル、既に支出濟のもの六十五億ドルに上るといはれる、七月から始まつた本年度豫算は總額二百二十一億六千九百萬ドルで、去る一月の豫算に比し五十億ドルを增加してゐる、國民所得は九百二十億ドルといはれるが、その見積りが正しいとすれば勿論餘裕があるといへよう

本年度國防費豫算の內、國防費は約百五十億ドルといはれるが、今後も國防計畫の進展に應じてさらに增額が要求されてくるであらう、米國が現在國防に注いでゐる費用は每日一時間每に百四十七萬ドルだといはれ、如何に國防と援英に狂奔してゐるかが窺はれる

增税と公債

この巨額の國防費が果して生産力と步調を合せ得るものかどうかは疑問であるが、兎も角米國はこの總豫算を賄ふために方法を講じなければならない

その一つが卽ち目下議會で審議されてゐる大增税案である、それは引下げまた週給十五弗の安給取りまで課税することになつてゐる、その他法人に對する附加税、國內消費税の新設增徵、相續税、贈與税の增徵等廣範圍に及んでゐるものである

次に公債についてはその發行限度が四百九十億ドルから六百五十億ドルまで引上げられ、公債增發の態勢が整へられてゐる、昨年末既に公債現在高は四百五十億ドルに達し本年度末には五百八十億ドルに上るものと豫想されてゐる狀態であるが、國防公債、小口國防證券等

ソ聯邦

最後にソ聯邦の戰時財政を一瞥しよう、ソ聯邦は本年度を以て第三次五ヶ年計畫の第四年目に入つたのであるが、獨ソ開戰の結果幾多の變革を加へざるを得なくなつた、本年度豫算は歲出二千百五十四億ルーブル、歲入二千百六十二億ルーブルで、七億八千三百萬ルーブルの歲入增である、これは主として生産力增大と生産費低下に伴ふ國營企業からの收入增加を見込んだのである

歲入 取引税と收益税が根幹をなし、合計一千五百億ルーブル全額の七二%を占めてゐる、その他では國債百億ルーブル、社會保險料九十億ルーブル、機械トラクター配給所收入二十億ルーブル等である

歲出 豫算案では、國民經濟および文化施設費が五六%の首位を占め、國防費は三二%であつたが、獨ソ開戰の結果はもちろん修正を受けてゐるであらうことゝ推測される、戰後、戰時財源として次の增税が行はれたことも注目に値しよう

一、農業税=現行税率より一〇〇%增税、但し共營農場員および個人經營農にして家族員より二名以上出征者を出した場合は免税、一名出征者の場合は五〇%の增税

二、國民所得税=三百ルーブル以上五百ルーブルまでの月收を有する勞働者勤務員は五〇%增税、五百ルーブル以上は一〇〇%、三百ルーブル以下は免税、徵兵適齡者又は徵兵を免除されたものには一〇〇%以上二〇〇%までの增税を賦課する(をはり)

體育

明治神宮大會敢鬪の跡を觀る その七
足らぬ「練習の苦」
漕艇總監督 田中英光

朝鮮代表のボートクルウが東京に着いたのは廿七日、廿八日の午前中には練習に出かけて行つたが、練習場プールの監督伊東君を除いては殆と全員がこのコースに初めてお目にかゝつた譯で若干の設備の立派さには驚いた

第一に僕の頭にピンと來たのは、これは非常に漕ぎよい水だといふ事だつた。水は動かず逆すむしろ澱みつくやうにオールに纏んでくる、一寸考へれば、漕ぎ易いやうであるが、事實はその反對で波とか風或は流れの作る不可抗力な自然的なムダが殆となないといつて好い爲反對にブレードの强さオールのスプラッシュ或ははくり漕ぎ等の人爲的なんだが百%といつていゝくらゐ決定的な力を持つてくる、朝鮮のやうに、どちらかといへば種々の事情から短期間の完成を必要としてゐるクルウにあつては、練習場プールの伊東監督にしろ、遞信フイックスの東監督にしろ、個々の漕法といふより全體のリズムを作るのに、努力してきた者であるから、ここに大きな問題があるわけ、と僕は暫く考へてみた

而しボートレースの勝因をなすものはなんと云つても一に練習二に練習、三に練習で漕法とか體力とかは先づ第二義的な力しかない、ボートマンの選挨算こそ最後のレース五分間に濃くオールの一本々々は過去一年間の練習の血と汗の滲んだものなのである

後述するやうにフォアーは慘敗の苦杯を嘗めた。その原因のひとつに漕法にオアスシエル(一種張り艇)なし、といふ大きな問題が橫はつてゐる。朝鮮の河にいま迄シエルボートの浮ばなかつたのは苦澁の僕が今更したり解をする迄もなく、一にも二にも財政問題の爲なのだ、シエルは値段が高く壽命が短く、破損しやすい、現在のやうな朝鮮漕艇協會の財政ではいかに諸先輩または現役員の方たちが努力されても早急に解決しがたい問題かも知れないが

强化叢る明治節、十一月二日の午前十一時に先づフイックス代表の遞信クルーが、石原産業、日本鑛業と艇を並べてスタートを切つた、石原は關西代表、日鑛は關東代表である、わが朝鮮代表は本部に接近した一コース、日鑛二コース、石原は三コースであつた、この度のレースは、何れも實力伯仲する各地方より拔きの猛鋭ではあるし、殊にフイックスはコース的に僅かに千米の短距離であるから、萬一前半で水を空けられたら、後半で取返す事は困難と思はれたから、必ず前半で拔け、拔いて拔き切れとぼくは選手達に敎へて置いた

ストラップが切れ、また手馴れない新しいオールを握つて、遞信クルーは兎もあれ、善戰を續けた、前半はよく關西(石原)を押へ、一、二シート拔いたまゝのシーソーゲームを繰返してゐたが、後半に至つて、大きく艇を使ひ、完全に水を摑む、石原のオーソドックス(正統派)漕法は徐々に威力を現はしてきて、七、八百米の邊では反對に朝鮮は二、三シート拔かれてきた、兩艇が八百米のラインに差しかゝつた時、朝鮮の國本コックスはラスト・スパートの三十をかけたが、これは如何にも遲すぎた、朝鮮クルー最後の力漕はみるみる石原を壓して一尺また二尺と拔きかへして行つたが時すでに遲く拔き返されながら、石原はもはやゴールに逃げこんでゐた、この差僅かに三尺にして遞信は敗れた、このラストに迫つた猛追の力をなぜ前半でためてゐたのか、こゝに一つ、決勝で負けた誘因が潛んでゐると思はれる

續いて、漕艇聯盟、フォア・クルーの出場であつたが相手は、强大慶大の一流クルー勝敗はすでに決つてゐた、而し漕艇選士としての鍛鍊選手たちが、いかなる氣力を揃つて大學一流選手に迫るか、それが見物だつたが結局四艇身の差で敗れ去つたが、これはむしろ善戰したといつてよいだらう四艇身の敗北は、むしろ善戰の部類に屬すべきであらう

いよいよ午後一時卅分から畏くも高松宮、同妃兩殿下の台臨を仰ぎ奉り、フイックスの決勝レースであつた、一年連鎖の爲鏡に大學選手をミドルに擁へたダアクホースの石原産業である、日鑛の漕法は、海で練習してゐるだけにオールが深くかつオールにぶるさがつてよく水をホツトリ摑むこつは長年の訓練と練習の賜物に恵まれて、他の追隨を許さぬものがある、これに比べて朝鮮の漕法は基本練習、殊にバック台が足りてゐないだけに、どうしても淺く、早く、短く薄く漕法である、わざわざ選んだ漕法ではないが、練習時間不足から短期速成でやつつけるのにはどうしても已むを得ずフェアパンの發張みたいなものになつた結果は最早語るのは止めよう、兎もあれ日鑛に三年連續の優勝をなさしめ、石原は遲れること四分の三艇身、朝鮮は更に遲れて二艇身なのであつた

そこで、この度のレースの結果を振返つてみると、なんと云つても負けた第一原因は練習不足である、練習と云つても只と艇に乘つてゐる時間の長さばかり云ふのではない、もつと苦しい思ひをしなければ駄目なのだ、本當にボートの苦しさが判らなければその愉しさもまた出來ないものなのだ、第二には練習條件の惡さ、第一シエルボートがない、フイックスにしても遞信は自艇は老朽して使へず漢江にゐる間も、京電の艇のお世話になつてゐた

ぼく達はまづ神宮大會で優勝する事を目標にして次の練習を始める、ボートはたゞのスポーツではない、さる京城の大學でボート部廢止の議論が持上つたとき强硬に陸軍海軍中將閣下が斷然としていつて下さつたさうである、「日本人が艇を漕がないで如何するか」となにも戰スポーツマンは正に前述二つの黑ひがするのである

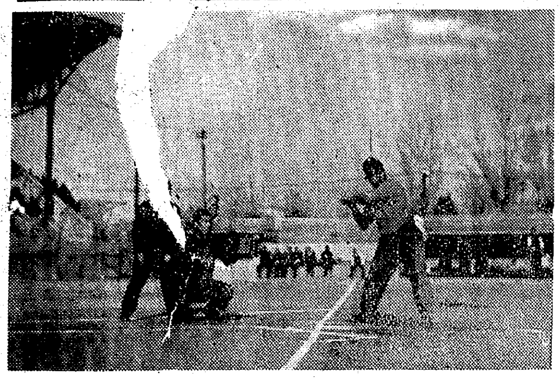

京城運動場納會

京城運動場では澄切つた秋晴の十五日午後一時卅分から關係者官民參集の下に玉ころがし、五十米徒走四百米リレー競技ののち野球、庭球の二部に別れて試合を擧行午後四時會を閉ぢた【寫眞=O・B對Y・Bの野球】

全鮮蹴球選手權大會

朝鮮蹴協主催第十一回全鮮綜合蹴球選手權大會は半島蹴球界に最古の歷史をほこつて來る廿六日から卅日まで五日間京城運動場に開かれるが、競技種目は一般專門、中等、小學の四部申込人員は監督、主務者一名、選手十五名以內で申込は廿二日まで京城府鍾路二ノ一五朝鮮蹴協宛になつてゐるが、同大會は本年度掉尾をかざる大競技會として期待されてゐる

無電台

公債や希望の投稿歡迎・十四字詰四十行以內・係宛・紙上匿名御意・原稿には住所氏名明記のこと

京電へ進言

◇……現在の電車の混雜はこゝにいふまでもなく周知の事實である、そこで、この混雜を幾分でも緩和し、延いては奇蹟の節約乘務員の負擔輕減ともなる案を京電へ進言する

◇……それは外でもない、東京、大阪等の大都市の市電では既に實行されてゐる定期券の發行である、學生、職工、一般等の區別で一區一ケ月一圓八十錢乃至二圓二十錢程度とし、乘車地點と降車地點とを明記し、その區間內の乘降は任意とし、區間外の乘車には一區二錢乃至四錢を取ることとすれば切符や乘換券の節約ともなり、前述の如く乘務員の負擔も大いに輕減され、乘客も乘換の煩ふのに一苦勞するといふことも無くなり、不正乘車も防止されるのではないかと思はれる

◇……京電當局の御一考を煩したい(一市民)

職業野球戰

球場甲子園、開始零後卅五分、終了二時一分、先攻朝日

朝日	001000000	1
大洋	00200400A	6A

バッテリー 朝日=輔士、山本—伊勢川 大洋=古谷、淺岡—柴田、佐藤

今日の運動

▲武道 第一回京城實業劍道聯盟大會(一時)光化門通警察官講習所內武德殿朝鮮本部道場

◇京城男子國民學校主催第六回興亞劍道大會(一時)阿峴町京城國民學校道場

▲排球 京城排協主催、秋季一般男女實業團大會(十時)京城運動場

▲蹴球 龍馬蹴會主催第一回京畿道大會第二日(九時)清涼里京城大學豫科球場

▲拳鬪 東拳毒鬪部主催夜間アマチュア試合(二時)京城運動場

耳 鼓膜破れに 實用新案 人工コマク 偉大なり科學の力!! (前業二十年) コマク破れの方は即座に數倍以上に聞え人目に見えず入浴も可 心持よし 其の他 歐氏治療器 管 先づ說明書申込あれ 實驗歡迎 大阪市南區大宝寺通二丁目(電話南五九八) 東京支店 東京市淀橋區二ノ一七(電話四谷六六七番) エチソン商會

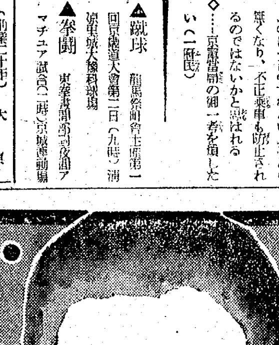
小兒ノ 消化不良ト 下痢止ニ
皆さんの坊ちやんお孃ちやんのお腹が惡い時には早速ベービー散をあげて下さい。
定價 二日分 三十錢 五日分 五十錢 九日分 一圓 廿日分 二圓
ベービー散
發賣元 新井藥房 朝鮮總代理店 淸津新井藥房

よい薫りの永く保つ! 原料舶來 オリヂナル香水
本舗 株式會社 安藤井筒堂藥品部 東京市日本橋區水天宮前

口中殺菌劑 衞生口錠 カオール
咽喉保護に 本劑の常用をお奬め致します カオールは口より侵入する諸種の病菌を豫防し、咽喉の乾燥を霑ほし、精神を爽快にします 故に…… 室內に長く居る時、飲食の後、外出の時、人込に居る時、疲勞、倦怠の時等には 忘れずにカオールを御服用下さい

補血强壯に ニユートン

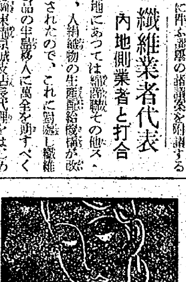
結核療養の友 特におすゝめする理由
結核克復にも胃腸の賦活强化が第一です!
結核に榮養療法は常識となつてゐますが、榮養食を吸收同化すべき胃腸機能が衰弱し、否それに何にもなりません。便秘は重大な結果を招く性下痢や、慢性下痢は重大な結果を招きます。ゼクロミンは酵母以上强力なビタミン複合劑で、併も結核病者に必要なアミノ酸、燐酸カルシユーム、ヴイタミンB及D等綜合的に有効なる成分を含有してゐますから、これを常用せしめることにより胃腸の諸障害が恢復され、食慾を起し、結核の症狀に顯著な改善を見、榮養の攝取を高め豫後を著しく好轉させる事が出來ます。
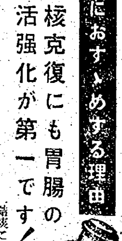
一ヶ月分 一圓五〇錢
胃腸强生 ゼクローミ ホシ

愛國班も見よ
川岸總長會場を觀覧

國民精神作興展覧

日本精神を昂揚し悠久の國史が輝へる神ながらの傳統を通して臨戰下の國民的覺悟へを强調する大日本史蹟彰會主催、總督府、軍司令部、總聯後援の國民精神作興展覧は去る十日から廿九日まで京城南大門通商工獎勵館で開催、開場以來各學校生徒兒童、團體多數參觀して盛況、十五日午後川岸總督總長は西山參事を伴つて會場に姿を現し、戰陣訓を簡潔に表現する見事なジオラマ八千穂場面、幕末の儒者吉田東湖妹義女、白衣の天使として日清の戰役に散つた看護婦ゆきなどの〃靖國に祀られた女性〃の繪物語、或は軍島宏顯先の義烈等々銃後と前線、しかも美しくも氣高い日本精神によつて一貫發揚される皇國の燦然たる歴史を約卅分にわたつて觀覧し、會場に設けられ〃戰没勇士の靈〃の祭壇にはうやうやしく一禮して心から冥福を祈念、〃非常によく出來てゐる、町の愛國班も是非見るやうにさせたい〃と言葉を洩らして一時過ぎ會場を辭した【寫眞＝展覧會をみる川岸總長】

新嘗祭を廿三日に執行

五穀豐穰を壽ぐ新嘗祭に當り朝鮮神宮では、廿三日午前九時四十分から儀式により、いよいよ嚴かに新穀を神前に獻じ警備供進使參進、道民、府民總代等の玉串奉奠など新嘗祭の祭儀を執行する

青訓を青年學校に
卒業後の青年に『智、德、體』の鍛錬
總督府で改編案を準備

國民學校卒業後直ちに職業戰線に就いてゐる勤勞青年の智育、德育、體育の各方面に亘つて鍛錬を加へる唯一の機關青年學校設立に關しては總督府社會教育課でも漸くその機運に恵まれ、本年度内に鮮内二千三百餘の青年訓練所を青年學校に改編すべく準備にとりかかつた

青年學校については文部省でも逐次各施設に改善を加へ内地では早くも青年學校の設立さへ提議されてゐるのに反し、半島では早くから青年學校設立要望の聲があつたにも拘らず容易にその實物を見なかつた、高度國防國家建設の挺身隊員としての青年の責任はいよいよ重いが現在の青訓にあつては充分なる青年教育を期し難いので、確固たる學校組織による青年教育の必要から半島でも青年學校創設に乘り出したもの

十二日社會教育課では相課長以下關係者が會合、第一回打合會を開いたが、青訓を青年學校に改編するに當つては

一、現任學校長の必要、一、學校の經營方法、地方の負擔、一、地方邑面と學校組合との關係などの諸點で青訓を現狀のまゝ學校に改編する場合財政的に學校組合の在り方、國民學校青年教育の充實上青年學校設立の必要性を充分認めてをり、同課では青年教育の充實をはかるため青年學校を各道主要都市に設立しようとの意向も持つてをり、近く開く第二回準備會で相當具體化される模様である

〃貯蓄〃月に一圓以上
既設新設 四千百の組合を設立

銃後の熱意を貯蓄に盛つて町總聯盟をはじめ特殊聯盟などで結成されてゐる任意的貯蓄組合に、法的基礎を與へ國家の一機關として強化する朝鮮國民貯蓄組合令に基き京城府では、既設組合一千百組合の改組と新設約三千組合の設立につき着々準備を進めてゐるが、新設或ひは改組される貯蓄組合員は當然特典などの特權が與へられることになつてをり、結成方法は地域的、職域的、産業團體、愛國班等に分け運動は一ケ月一圓以上の總力貯蓄の方法によるもので、京畿道では戰時貯蓄である設立完了期日は法令によれば改組さるものは十一月一日以降三ケ月以内、新設するものは同六ケ月以内となつてをり、府當局では來る一月末までには全部の組合を完了すべく急いでをり、近く業態別代表者約百五十名を集め第一回打合會を開催、趣旨の徹底その他結成に關する打合せを行ふことになつた

現在府内の貯蓄組合で貯蓄されてゐる總額は四月一日から九月末現在で約八百萬圓の高額に達してをり、法令に基く組合結成の曉はこれが二千四百萬圓を突破し三倍以上の巨額な貯蓄成績を擧げるものと期待されてゐる

俳優號
報國號十二機命名式

【東京電話】秋晴れの十五日午後一時半から羽田の東京飛行場で讀賣新聞社主催の海軍報國號十二機の三番叟入り獻納命名式が華々しく執行はれた、海軍側から海相代理として航空本部長片桐中將、平出大佐のほか關係者出席、獻納者側からは十二名の代表者をはじめとし關係者列席のもとに型通り命名式を終り、今日の晴れの命名式に特に設けられた舞台で華々しくもまた莊重に後見・千歳の三番叟を吉右衛門、猿之助の二人、三番叟を三五郎、後見として中村時蔵、尾上榮之助の舞々といふ歌舞伎界の大御所をすぐつての豪華な武運長久祈念の三番叟が演ぜられ、俳優號をはじめ報國號十二機は天かける秋陽のもとに浮彫させて豪華な獻納命名式を終つた

京城護國神社參宮道路の起工式

京城護國神社の參宮道路は去る九月府土木部の手によつて龍山中學校横の暗渠工事に取りかゝつて以來、鋭意その工事を急ぎつゝあつたが、この程同工事も大半終了したので愈々京城中央土木會社の手で本格的參宮道路工事に着手することになり、その起工式を十五日午後一時から初冬の陽麗かにそゝぐ南山の聖域龍山中學校裏工事場に於いて佐工藤部長、龍山署長代理高等主任、三坂町總代中馬越〃助氏ほか關係者多數が列席し式は竹下神職に依つて嚴かに執り進められ、降神、獻饌、祝詞、玉串奉奠、昇神の儀あつて二時過ぎ滞りなく式を終了した【寫眞＝起工式】

軍用機を獻納
陸海軍に愛國の赤誠
朝鮮精米株式會社從業員一同

朝鮮精米株式會社會長加藤平太郎氏は十五日午前十一時朝鮮軍に加藤參謀長を、午後一時半から海軍武官府に黑木大佐を訪問それぞれ軍用機各一台の獻納方を申出た、同社は昭和十一年十月加藤精米會社、有馬精米部と合併して以來満五周年を迎へたのでこの佳き年を記念しようと從業員一同の愛國の赤誠凝つて軍用機獻納の運びとなつたものである加藤氏は晴れやかに語る

〃私達の事業が聖戰下幾多經濟界の異變に遭遇し乍らも幸ひ支障なく業務を遂行して今日五周年の喜びに至りましたのも、一つは軍當局の御配慮の賜です、本店、支店を通じ三百餘名の全從業員がこの機會に是非とも皇國への御奉仕の赤誠を獻げたいと申出たので、内外情勢の逼迫せる時下多少とも國防のたしとなり、銃後の激勵となればこれより嬉しいことはありません【寫眞＝加藤平太郎氏】

鶏卵が家庭へ廻ります
正月を前に道の親心

あともない、からでもないと當局が頭を痛めてきんくひねくり廻した鶏卵の出荷方法がこの程やつと本極りとなり、師走の聲と正月を前にして鶏卵がどうやら京城の街にドッと轉げ込みさうな形勢となつて來た

どうしたら卵が街に出るやうになるか、これは相當の難事に屬するらしい、京畿道でも卵を旨く配給するとが卵を縦に立てるより難しいのだといふ、併し何とか名案はないものかと卵が出なくなつてから今日まで約五ケ月間頭を痛め揉みに揉んだ結果、先づ何よりも生産地に於る鶏卵の集荷方法を講ずべきだといふので京畿道農會を集荷の主體とし各部農會をその系統機關として強力な集荷統制を實施することになつた

集荷方法としては現在鶏卵の共同販賣をしてゐない部農會について各市場毎に全部共同販賣所を設置させ、別に鶏卵集荷人を指定して生産地の卵を出來るだけ農會に集めさせる、また數十羽以上の鶏を飼育してゐる養鶏家が數人以上住んでゐる地方には必ず出荷組合を作らせ、出荷組合のない部落には出荷部を設けさせて部落聯盟の活動によつて集荷を圖る、かくして集荷された卵は全部一應京畿道農會産物販賣斡旋所に出荷されることになり、大體これで一ケ月間に三萬四千貫の卵が集まりこの八割が京城へ入ると思へば間違ひない、併しこれと同時に卵の出荷を妨げてゐた業者及び大口消費者の買漁り防止について經濟警察側と連絡し卵の抜ける最寄驛、船着場、養鶏地、市日には常に取締を嚴にして卵を正道に乘せることになつてゐるが一般家庭への配給方法について研究を進め、とにかく正月には各家庭へ潤澤に入るやう手配することになつた

清酒 朝の花 アサノハナ 北京 群山 論山

〃代用品展覧會〃
きのふから三越で開催

代用品時代の潮流に棹さし發明協會朝鮮本部では、さきに代用品の懸賞募集を行ひ半島を始め内地から二百二十點といふ多數の應募を得たので、山家城大理工學部長を審査長とし審査を行ひ十五日から廿二日まで三越で〃代用品展覧會〃を開催してゐる

用品物は、織物、ゴム代用、纖維物、革、金屬などの代用品が色とりどりに並べられ、まさに代用品時代を現出する盛況である【寫眞＝同會場】

女子化學技術員
中央試驗所で來年から實施

國民皆勞が叫ばれる今日總督府中央試驗所では、化學技術員の拂底に對し來年度から高等女學校卒業の學力を有する内鮮人女子各六名を銓衡し化學分析を主とする女子化學技術員を養成して卒業者の一部を中央試驗所で採用しその他官廳、民間工場等に就職させて生産擴充の一翼を擔はせることとなつたが、養成期間は一ケ年で前半六ケ月を修身、國語（日本語）無機化學、有機化學、分析化學、工業化學通論等の講義及び實驗にあて後半六ケ月を同所化學工業部及び電氣化學部研究室で實地に技術を習得させ、臨戰下の化學技術陣營に女戰士を送り出さうといふ劃期的な計畫である

晝火事

十五日午後零時廿五分頃京城北町一四九東一銀行頭取閔奎植氏令弟閔内鎭氏別宅本屋建物から發火、同家二棟五十坪を全燒して同一時四十五分鎭火した、損害は建物、家具衣類、其約三萬圓、原因不明

皆勞へ最後の頑張
稻垣總力課長語る

京城百萬府民が額に汗し兩の掌にマメをこしらへてする京城府の國民皆勞運動強調期間もいよいよ十八日で一通り終了を告げることゝなつた、先月來約十萬の人員が一日も缺くることなく連續的に出動し銃後府民の意氣と皆勞報國の精神を遺憾なく發揮してゐる、皆勞運動は今後も臨時存續せられるもので規律ある行動と能率的な指揮は今後一層必要とされてゐるが最後の頑張りを必要とすることゝ數日間の掉尾の作業を最も有効ならしめるため稻垣國民總力課長は次の如く語る

一、工事場や諸團體の監督は引率者との連絡を密にし先づ國民皆勞を正しく作業が規律的に亦能率的にあがるやうもつと工夫の餘地があるやうに思ふ

二、服裝は大體よいが中には若干勤勞に適せざるものもあつたやうだ

三、各種聯盟では事業の業務を停止することが出來ない關係から多くの人員を出場せしむることが不可能な向もあつたやうだが各團體は府聯盟と打合せの上支障ない限り最大限の人員を繰出した模様である

四、用具不足のため仕事の能率を擧げ得なかつた向もあるがこれから參加する町聯盟は所定の用具を必ず携帶するやう特に氣をつけられたい

五、請負工事場に割當てた團體もあるが業者側に於てかなり損指な手數を掛けたことゝ思ふが、皆勞運動の要旨を充分に了得せられ一層協力せられたい

新貯蓄目標額百七十億圓に

【東京電話】昭和十六年度公債の發行豫定額は臨時軍事費追加豫算卅八億圓の大部分を賄ふ新規發行豫定額卅五億七千三百萬圓を加へて、總計百十一億四千四百九十七 [illegible] 六年度貯蓄目標百卅五億圓の增強方につき協議を進めたが、大藏省新規公債發行豫定額卅五億圓だけ貯蓄目標を引上げ百七十億圓の新貯蓄目標を確立した模様で、臨時議會において之が新目標を明示して國民の協力を求めるとともに、中央、地方を通ずる各機關を總動員して貯蓄目標達成に最善の努力を拂ふこととなつた、なほ百卅五億圓の貯蓄目標下にあつては一ケ月大略十一億圓見當の貯蓄實行が必要であるが、十二月以降本年度中に卅五億圓の增加目標を達成し百七十億圓の貯蓄を完遂するためには一ケ月二十億圓の貯蓄實行が絶對に必要となるので、この新貯蓄目標の完全なる達成のためには國民に對し一段の努力が要請される

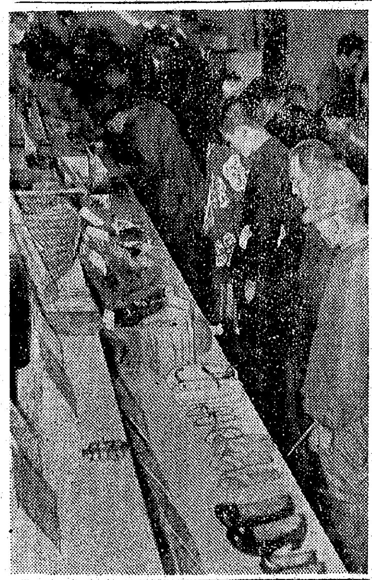

烈々說く船の改善
尊い殉難者を無駄にしてはと
氣比丸船長上澤氏が業者に訴ふ

【清津電話】荒れ狂ふ魔の日本海に夜に乘じて漂流すること二十時間、九死に一生を得て生還した氣比丸船長上澤仲之助氏は心身ともに疲れた體で生存者の世話や捜査船の指圖など采配を揮つてゐたが十五日寸暇を得たのを機會に今回の遭難事件によつて得た尊い經驗を赤裸々に吐露してくれた、氏の述べた悲痛な一言一句こそは緊迫する時局下の海運業者にとつて船舶施設、避難方法、指揮などの諸點に關する貴重な指針となることはもちろん、上澤船長の海上生活卅二年の貴重な體驗から割出された理論と實際として我が國海運界に投じられた大いなる示唆でなければならない、では如何にして最悪の場合その犧牲を最少限度に止め得るか、上澤船長の私案を訊かう

私は過去卅二年間の海上生活で一回の事故もなしに今日までやつて來たが測らずも今回の如き不祥事を起したことはまことに遺憾の極みで御遺族はじめ遭難者の方々には何とも申譯ない次第である私は出來ることなら御奉公に召され自分の最後を全うしたかつたがそれは儚い夢となつた、遭難當時はかねぐ＼覺悟してをつたので落ちついて沈着に指揮をとつたが船の沈む直前夜につかまつて「おれは助かる」と考へた瞬間今回の海難事故を轉して有意義に生かさなくてはならないと決心した、ところが盥にあがつて日がたつにつれて自分の豫想した以上に犧牲者を出したといふことから商船の設備の缺陷を改善してほしいといふことを強く考へるやうになつた、これは船主にも遞信省にも具申するつもりだがこれが犧牲者に對するせめてもの慰めになると思ふ、自分が今回の禍によつて得た貴い經驗から今直ちに

一、人命救助作業訓練の強化

二、ボートに必ず毛布を備へること

三、ボート備置の改良（ボートのクラッチを滑車式にすること）

四、各船とも現在は甲板部員を極度に切り詰めてゐるがこれを強化すること（少くとも救助ボート一隻に一二名宛の甲板部員が配置さるやうにすること）

五、ボートにも信號燈例へば火箭一箇へつけること

六、ボートのうち一隻には必ずラジオをつけること（滿洲丸はラジオ設備あり）

七、夜救命具改良（夜の上部が浮に明るい燈を備へつけること）

八、商船にも今後はサーチライトを備へつけること（機雷ばかりでなく濃霧の場合でも役立つ）

九、今日、日本海航路の船舶は機雷を發見した場合機雷を避ける目標に頑丈なものに改良しなければならない

十、その他航海の方法に技術的改良を加へること

以上は私が今回の苦い經驗によつて得た結論の一部であるが時局は一日の偸安を許さず海上に勤務するもの、責務の重大さは從來の比ではない、九死に一生を得た自分が流に責任を感ずる人たちに贈るこれは私の心からの願ひであり、今回の殉難者の尊い死を意義あらしめるためにも是非實現して頂きたい眞心からの希望である【寫眞＝上澤船長】

見張設備等の強化
ソ聯機雷豫防今後の對策決る

【羅南支局電話】咸北警察部發表＝十四日清津府廳會議室で開催された日本海航路の安全對策の打合會において決定された今後の對策の主な事項左の如し

一、日本海の船舶は見張り照明設備等を強化し浮流ソ聯機雷の豫防に一層の研究と努力を拂ふこと

一、ソ聯機雷を發見した時は直ちにその旨を當局に報告をなし、かつこれを視認の上、最寄りの官廳當局に通報すること

一、ソ聯機雷の捜査發見については軍官民協力してこれに當ること等々

救助作業を一應打切り
今後各船が注意

【清津電話】日本海汽船清津支店では氣比丸遭難事件救助船白山丸、第二高周丸、乾榮丸、滿洲丸をもつてする救難、救助のあとをうけて北韓丸、羅慶丸、次いで第四氣比丸をもつて遭難現場附近海面に亘つて死體捜査に懸命努めたが、九日北韓丸が廿八死體を收容したのちは十一日午後二隻の氣比丸が一死體を發見したのを最後とし、その後は死體を發見するに至らず、この救護作業を一應打切ることゝなつた、日本海汽船支店では十五日左の如く語る

遭難現場は水深、天候、潮流などその後の状況より見て、遭難現場を中心とする搜査は困難のやうに思はれます、第一回目の搜査に當つた北韓丸は十四日清津に歸りましたので、今後の搜査は商船航路が附近を通過する際、特に注意するほかに、當局の手配によつてこの方面航行の各船舶にも注意して貰ふことになりました

十二名の生命絶望か
昭德丸消息を斷つて廿日間
遞信局に搜査依頼

神戸市榮町廣田商會所有昭德丸（二八噸）は去月廿七日午前九時清津港を出帆大阪に向つたまゝ消息を斷つて廿日間を經過、依然行方不明を傳へられてゐるので同商會大阪出張所長村井新吉氏は十五日來城、警務局遞信局海事課を訪れ、昭德丸の搜査を依頼した、村井氏は語る

昭德丸は百八十馬力の沿海航行船で大阪商船揚げの鑛石二百四十五噸を積載して清津を出港したまま廿日間何の手懸りもありませんので乘組員十二名の生命は絶望かと思ひます

生還の喜びと感謝の献金

【清津電話】氣比丸遭難生還者の一人清津警防團長石田自次郎氏は今回の遭難に當り帝國海軍の勇猛果敢なる救難活動に對して感謝の意を表するため一千圓を海軍省に、また救助に獻身的努力を與へられた關係方面に七千圓、犧牲者に二千圓、都合一萬圓の獻金並に寄附を申出でた、なほ同じく生還者の一人清津府輔泉町小宮山精一氏も五千圓の寄附を申出た

總代さん更迭

今般事務の都合により左記の通り町會總代の變更があつた

▲麻浦、桃花町々會、麻浦町二四西浦那鉉熙氏▲黄金町五丁目芳山、船橋町々會、芳山町七九高橋一英氏▲永登浦町北部町會、永登浦町三三四金光敏氏

大洋丸歸國
引揚船第二船

【東京電話】去月廿二日米國方面に派遣された第二船大洋丸は目的地ホノルルにおいて邦人歸國者四百四十七名を收容のうへ本月五日ホノルル出帆歸國の途につき、十七日午前十時横濱へ到着することとなつた、右につき十五日正午外務、遞信兩當局より左の如く發表された

▲大洋丸に關する外務、遞信兩當局談＝客月廿二日ホノルル向臨時配船として横濱を出帆せる大洋丸は本月五日ホノルルを出帆歸國の途につけるところ來る十七日午前十時横濱外人港に入港の豫定なり、なほ同船による歸國者の府縣別人數左の通りなり

廣島一二八、山口九九、熊本六〇、沖繩二八、福岡二七、和歌山一九、東京一三、その他五三、合計四四七

〃米國の戰備は豫想以上〃
龍田丸で引揚の兩代議士談

龍田丸で八百六十名の歸客中には去る六月アメリカ議會に赴いてゐた代議士で最後まで殘つて中南米を廻つて來た笹井重治、篠原陸朗の兩代議士は船中語る

◇笹井代議士談 サンフランシスコ、ロスアンゼルスを經てメキシコに赴いてゐたが陳情者にあつたので豫定を變更してパナマからワシントンに赴いた、アメリカの戰備は豫想以上に進められ、しかもドイツに備へるためでなく、日本に對する準備の方が進んでゐる、一般にはまづ海軍と飛行機で日本を片附けてから大西洋に向ふといつてゐる、かゝる情勢悪化のなかにあつて野村大使の責任は全く涙ぐましいほどです、サンフランシスコで一流實業家政治家で組織するコンモンウェルス俱樂部で『米戰ふべきか』との題で演説をさせられたが私は一般に輕々しくいはれてゐる如く三ケ月で日本の海軍を全滅出來、飛行機で日本全土を爆撃するなど考へてゐると大間違ひであると述べたが、大變な反響があつたやうだ、しかし政治的反日空氣は益々強くなる一方のやうです

◇篠原陸朗代議士談 メキシコで一行と別れ中南米を廻つて來たアメリカの中南米諸國に對する經濟政策は可成露骨でそれらの國の生産する農産物の買上げを保障する代りにガソリン、鐵鋼などの重要品を日本をはじめ樞軸國へ賣らせないといふ金鎖外交がなかなか功を奏してゐるしかしペルー、チリーなどの軍事訓練などはドイツ兵によつて根強く鍛へられたものであることは將來注目を要すると思ふ

わが人織技術
スペインに進出

【東京電話】倉敷絹織ではかねてスペイン政府の要請にもとづき同社製パルプ人織製造技術のスペイン移植を計畫中であつたが、去月二十八日スペイン首都マドリードにおいて須磨公使立會のもとに兩者間に正式調印を了するに至つたので、十五日倉紡本社に開催の重役會で經過報告を行つた、右は昨秋スペイン經濟使節團來朝の際同組に對し同社製パルプ人造纖維技術のスペイン移植を懇請し將來バレンシヤ州に倉紡技術による國策會社米榮工業株式會社の設立準備を急いでゐるものである

兵隊さんが見舞金
氣比丸遭難者に

〃兵隊さんも捧ぐ我等も氣比丸事件にはいたく痛嘆〃と羅南要塞司令部氣附で佐藤班長以下九名の兵隊さんが切々胸をえぐる同情文に金五圓を同封、氣比丸遭難者の慰問金として十一日本社に郵送して來た、本社では早速その手續をとつたがこの溫かい兵隊さんの名前は——

佐藤徹一班長、水城寅雄氏、渡邊徳治氏、寺井筒大氏、山部武之氏、村上尚氏、菊池秋義氏、島村吉松氏、三輪政一氏、森睦氏

本社見學（十四日）

慶南梁山邑内國民學校百四十一名▲全北高敞邑國民學校七十七名▲平南德川邑南洞國民學校卅五名▲京畿道國民學校八十六名▲國民學校百四十三名▲忠北文白國民學校五十八名

向井退役中將

【東京電話】退役海軍中將向井彌一氏は數年來の痼疾のため神奈川縣小田原市上板橋の自宅で療養中のところ十四日午後六時二十分逝去した、享年七十五、氏は佐賀縣の出身である

話題特急

☆……子供の火遊びから豪華を誇る別莊が丸燒けとなり時價二萬圓をケムリにしたことは所謂他愛のない話だが問題の城北町の山の上にある閔泳徽さんの家は平素から十家族位は樂に住める廣大な邸宅を擁してゐたもので、借家難の折から附近住民に羨望されてゐた

☆……十五日出火間もなく消防署防護團員も馳けつけたが山上のこととて火の手は衰へず、數時半から四時まで燃え續いた、ホースの使用數も最近のレコードを作つて鍾路、寬勳町に及び、愛國班のバケツリレーも五町に及んだ、火を弄んだ問題の子供はこれで二度目だといふから末恐しい子だと附近での評判

けふの天氣

京城地方 曇り後晴れ
仁川地方 南西の風、引續きよい天氣

若ハゲ防止 ナリス クッニト

カーバイド需要者ニ謹告

一、カーバイドの購入に對しては左記の手續を以て下さい

計劃配給（月三十罐以上を必要とする需要者）
一、所要月ノ四十五日前迄に申請すること

一般配給（月二十九罐以下を必要とする需要者）
一、所要月ノ五十日以前に申込をなすこと

▲配給の機構としては一般配給に出荷する需要者は豫め申込の必要なきことになつて居りますが配給に至難の場合が起り得る面もありますのでその場合は計劃配給による必要を生じます

▲申請は左記販賣店又は組合に申込み下さい（所定の用紙は販賣店又は組合にあります）

京畿道カーバイド販賣組合
京城府南大門通り二丁目（日本海上ビル内）電話本局七七八一番

販賣店	所在地
昭和精油商會	京城府蓬萊町一丁目二四
京興商事會社	[illegible]
滿洲朝鮮販賣會社	[illegible]
山下商會	[illegible]
東亞酸素株式會社	[illegible]
二浦商事會	[illegible]
鷄商會	[illegible]
キ商會	[illegible]
松江商會	[illegible]
三賀商會	[illegible]
丸山商會	[illegible]
米油商會	[illegible]
立山商會	[illegible]
朝鮮火藥株式會社	[illegible]
半島商事株式會社	[illegible]
國信商會	[illegible]
毛利商會	[illegible]
南出商會	[illegible]
三笠商會	[illegible]
中外商工社	[illegible]
出光興產仁川出張所	[illegible]
横田商店	[illegible]
池末商店	[illegible]
林商店	[illegible]
正兼商會	[illegible]
久米一商會	[illegible]
野口商會	[illegible]
開城興業株式會社	開城府東本町二〇

消化不良ニハ 高級胃腸藥 ヨキス（錠劑進呈）
病の原因の中では心勞から起る消化不良が數へられてゐます。過度期の近頃心身過勞による消化不良には疲勞を除き、氣力を興し榮養と根氣を增すヨキスをお奬め致します。……ヨキス 元氣の源泉なり……
定價 ¥.50 1.00 8.00
東京・神田區錦治町三ノ一 株式會社 巴商會化學部 電話神田（二五）八番

專門家にまかす新投資！
投資信託
1 4000人の集團投資
2 一口・500圓
3 株式・公債・社債へ分散投資
4 專門家の運用・管理
說明書贈呈 野村證券株式會社 京城支店 京城府黄金町二丁目
本店 大阪市東區安土町 各地支店 東京・名古屋・京都・神戸・岡山・廣島・高松・門司・福岡・金澤・新潟・静岡・札幌・京城・臺北

昭和女子藥學專門學校
文部大臣指定 無試驗藥劑師ノ資格ヲ得
東京上目黑

ニュー ミゼットII型
14×14%判十枚撮り ガマロ形ケース附
フィルム在庫豐富
F4.5レンズ附 定價¥19.00
株式會社 美篶商會 東京・名古屋・札幌 大阪・九州・京城

嚴格なる査定付優良靴
一足 十二圓九十錢
本品は從來の本皮靴を凌ぐ優れたる技術に依り根本から大改造へ修理に再製したる靴にして優美と堅牢と履心地に於て從來の新品靴に劣らず
名古屋市中村區松原町三丁目 カタログ無代進呈 專門店 杉本幸重商店

生々とした健康色！
クロバー 口紅・ほほ紅
大阪・三葉商會・東京

阪井耳鼻咽喉科醫院
京城府本町一丁目五十二 醫學博士 阪井清

よくノビる 白粉クリーム
ほんの少量で時局にふさわしい身嗜みに一等
新肌色 オークル カカオ 白色
(小)六十五セン (大)九十セン
セフラ・マンスター

斷食
先づ『健康』が第一だ
高木式早川斷食寮

最良の品質 最低の値段
パイロットインキ 2オンス入 ¥.20

株式處分公告
[illegible]
朝鮮無煙炭株式會社

おせんだくには 洗劑アカネ

京城版

茲に臨戰女性あり
無報酬で國語講習會に教鞭

國語に結ぶ銃後の華―東大門町會では内鮮一體の實は數島の言葉の普及に如かずと國語の普及に乘り出し具體化の手始めとして町内女性の聽講を兼ね築奉院幼稚園内に國語講習會を設立、その普及の爲に萬全を期してゐるが、この重大な使命に感激參加、多忙の身をも省みず教師の役を買つて出た健氣な一人の女性があつた。美談のヒロインは築奉院□八ノ三四張貴年さん(二〇)であるが職業婦人學校に七年勤務の經驗者、毎日午後七時から同九時まで十九歳から四十四歳のお婆さんを交へた受講者を前に數島の言葉の繪曲に大童である、何物をも求めず、使命に邁進するその眞摯さは聞く人見る人の胸に感激の風を捲起してゐる、十五日之につき張年さんは、はにかみながらも雄々しい決心を語る"皆さんがとても眞面目なので寧ろ私が"引き廻"されてゐる形です、むしろ教へるといふより私が學ばされてゐる有様ですわ、とにかく私として出來得る限り努力して完全な國語の普及を期したいと思つて居ります"なほ張年さんの赤誠に感激した町内有志間では感激の意を表示につき寄々協議中である

防空座談會

西部方面防護團では有時態勢の防空態勢を強化するため十五日午後一時管内の指導員を集め北阿峴國民學校講堂で座談會を開催した

紙上回覽板

聖地參拜修學旅行

修學旅行を國體明徴の活教材に資し、隣組の實をあげようと石原校長外職員三名引率のもとに三年生徒百名は九日午前十一時京城驛發列車で一路東上、聖地巡拜の旅に上つたが、一行は來る十七日午前七時三十分京城驛着歸校の豫定

町會事務所移轉

崇仁、新設町會事務所はいままで新設町三三七ノ六に設置されてゐたがこの程事務の都合上新設町八七(新設町郵便局裏)に移轉した

府西部出張所勤勞

國民皆勞運動強調期間も愈々廿日をもつて幕を下すことになつたが府西部出張所では卅一名の全職員が總出動となり、毎日七名づつ交替で去る十月廿五日から孝昌公園の地均しを皮切りに漢陽園整理作業に汗を流したが十六日には全作業が終了することとなつた

女師研究發表會

女子師範學校では十二日から三日間同校附屬國民學校で『生活綜合の見地に立つ國民學校教育の諸相』と題した研究發表會を催す

龍山警防團檢閲式豫行

龍山警防團本部では廿七日の警防團員檢閲式を前に十七日から六日間大村防護主任指揮の下に警防團行豫習を孝昌公園で實施するが、豫行演習日割は左の如し
▲十七日、廿日=警護、消防班▲十八日、廿一日=防護班、▲十九日、廿二日=救護班

工場機構報告

五人以上の使用人又はその設備を有する工場では資源調査法により毎年十二月工場機構を報告する義務があるが、本年八月行はれた調査の集計によると報告を怠る者が相當にあるので府總力課ではこれらの工場に調書を送付し五日以内に報告さすこととなつた
右工場では目下休業中のもので も報告する義務があることとなつてゐる

翼賛まぐさ刈り
飛行場から表彰狀

既報"無言の勇士"に青草のご馳走で大いに報いようと永登浦區部町を始め堂山町の各愛國班員總出で永登浦商業會員は八月廿日から十月二日までの間連續的に出動し京城飛行場の時原のまぐさ刈にその誠を盡した、これにより京城飛行場では約四千圓の草刈費用が節約され一石二鳥の効果を擧げたのに感謝し森場長から このまぐさ刈運動を提唱しその先驅を打つた南部町西仲町區長中島氏宛に感謝の功勞ありとし表彰狀が贈られた

國語講習會
永登浦で開く

〃內鮮一體は言語から〃と永登浦北部町總聯では町内における十五歳から三十歳までの國語未解者を募り向ふ三ケ月間の短期國語講習會を十五日から左記により開催することになつたが毎日午後七時から九時まで男子部は新村拜堂で、女子部は新村國民學校で岩田和成、青木賢一、苞山武雄、松原巖、天惠嶽の五氏がそれぞれ手分けして講師となる

庚子記念幼稚園移轉を協議

多年の懸案である庚子記念京城公立幼稚園の移轉問題につき京城府第一教育部會では十七日午後一時から府會議事室に議員懇談會を開催、協議する

夜警團詰所を提供

安國町第一區居住李容九氏は今回同區夜警團詰所に卅圓寄附したが今回は同氏經營に係る共立建築社事務所の一室を夜警團詰所として無償提供して德山團長はじめ團員一同を感激させた

獻金

南大門商工獎勵館で開催中の『日本精神繪畫展』は誰にも分る繪解き展覽會として開會以來好評を博してゐるが十五日朝鮮遙々濟州島から來城觀覽した同島梯子面大西里青龍光金勝京さんは"これこそ日本精神の權化である"とひどく感激主催者に金五圓を差出し"何かに御使用下さい"と依頼したが同會では早速光金さんの名前で國防獻金した

『博愛』が欠伸
日赤無料診療不振

せつかく出した赤十字朝鮮本部の無料診療券が昨記念日の十五日を選へても利用されず、當日を手具脛ひいて待ち構へた赤十字診療所の職員達は全く張り合ひ拔けの態となつた、東大門赤十字診療所では赤十字記念日を選へて大いに張り切り本部から方面委員の手を經て撒布されたカード階級への無料診療券が十五日から三日間は有効となるので定めしその第一日は診療券持參者が殺到するものと豫想して準備を整へて待つたが一向それらしい患者は現れず午後二時まで空しく待ち呆けを食つた、同所では意外な現象にさつそく本部に問合せる等その無料券の行方を探し廻ることとなつたが、翌日曜も全所員休まず出動してこの券の持參者を待つこととし、このところ記念日を選へて博愛診療の翼を垂れることとなつた

お年寄大いに笑ふ
九四歳の老婆を頭に東部町八十名

の高齢者を招いて行はれた孝悌町の敬老會は十五日東和隣保館主催の敬老會は十五日午後二時から華池町朝陽幼稚園で開かれた、よちよちと杖に縋る者も八十歳以上の高齢者達は今日の慰安會に嬉々として集り府尹代理や東大門署長代理の敬老の辭にまづ老いの心を浮き上らせた、この八十名のおぢいちやん、おばあちやんは式後同幼稚園児が余興に演ずる遊戯ににこにこ〃またの來年參りませうね〃と固く約束して散會した

固める再起の誓
傷痍軍人修養常會

府内傷痍軍人修養常會は十五日午後七時から軍人援護會校舍所で開催、宮城遙拜、黙禱、傷痍軍人五訓奉唱あり上廻府軍事係長から傷痍軍人相談職業指導會における協議事項の報告あり意見の交換をなした後映畫觀賞會を行ひ同十時解散

壽松校學藝會

壽松國民學校では十八日午前九時から午前中前後の二回に亘つて學藝會を行ふ

梨泰院町會に力道部

梨泰院町會では他町に率先、幼稚園、神社、夜學校に經營を補助し銃後の運營に萬全の處置を講じ、天晴れ銃後の範を示して來たが、今回更に體育奬勵を目的に町内の壯丁の育成に乘り出し、同町竹田總代宅に力道部を新設したが參加者は日毎激增し興亞の意氣も高らかに體育錬成の繪卷を繰展げてゐる

赤誠の血書
締切後に志願兵を嘆願

半島青少年の憧れの陸軍志願兵志願者の應募は去る十日多大の好績を收めて締切られたが、締切の翌十一日朝龍山署兵事係に『天皇陛下の赤子』と悠々たる決意を血書し"私を採用して下さい"と嘆願して來た青年があつた、同署町九〇新井良某君(二)が血書の主だ同係ではその旺んな熱意に痛く感動、既に締切られた後であつたが『君の希望を遂げさせたい、然しそれだけでは手續が執れないから至急書類を揃へて提出しなさい』と同君を勵し、締切に手續上の

玉砂利の訓【上】
この石のやうに固く
宮城前に感激"殉忠の誓ひ"

去る十月十七日から廿餘日に亘つて内地各陸軍病院の傷病兵に可憐な慰問行をした府内往十里町大島學院の院長丸山英吉女史を城東校に訪れた朝鮮軍報道部倉茂少將に世にも美はしい同校生徒代表松市淳吉君(一二)の報告書一節して玉砂利の訓へ

私達が東京の宮城前に整列したのは十月廿六日の午前七時でした、みんな先生の號令で私達の學校が創立十周年を迎へたことをお天子様に報告し、皇恩に感謝の默禱を致しました、そして歸らうとしてふと氣がつくと院長先生はまた默禱をつゞけてをられるのです、しかも玉砂利の石を持つて泣きながらいつまでも動かうとはなさいませんでした、やがて院長先生はその石をかざされて『皆さんこれはなんですか』と問はれましたので『石です』と答へましたらそれは石には間違ひはありません、でもこの石は普通の石ではありません、おそれ多くもお天子様が御自らお踏みになつた尊い石です鐵より重く、そして堅い石なのです、皆さんも一つづゝこの石を頂いて家に持つて歸りこの石に負けないやうな忠義の心の重くそして固い立派な國民になるやうに毎日拜ませて頂きませう、院長先生はかういつてその石の一つを大事さうに紙に包んで自分の鞄の中に御入れになりました、それを見てゐるうちに私達も感激がいつぱいになりそれぞれ石を握りしめて思はず泣いてしまひました

☆ ☆ ☆

京城の表玄關"永登浦"を語る(上)
水害轉じて發展
恐ろしかつた思ひ出

粟津 要するに永登浦が發展の緒についたのはあの水害ですから、今ここで當時の慘害狀況について聞いて見るのも意義あることと思ひます

齋藤 あの時の水害は確か七月十七日の晩だつたですね、たしか七月十七日の晩だつたと記憶してゐます、大塚さんが消防組頭で私が小頭、兎に角このまゝには放つてをけぬといふので避難さすものは避難させ、救ひ出しから何から大騷ぎで入つて來る情報は何れも悲慘にくれる情報だけだし、さうかうするうちに列車は不通になるし、實際あの時の當時だけは忘れることは出來ません

粟津 驛の前は大きな川になつてしまつてゐた

大塚 川ではありませんよ、海でしたね

粟津 齋藤さんの家なんか一階まで水が上つたでせう

齋藤 その時の功勞者の一人に議長がゐますね

粟津 驛の前には家が流れて來るし、牛や馬が流れて來るし大騷ぎでしたが、最も悲慘だつたのは夜半の一時、三時頃雨風で灯はつかないところへもつて來て逃げ遲れた者が、流される自分の家の屋根に上つて救を求めて叫ぶ聲、實に可哀想でしたね

金井 當時の永登浦には會社が三つしかなく私は京城紡績にゐたので萬一に備へ船を三隻用意してゐたので、それを警察に提供して大分救はれてゐます

粟津 永登浦といふものが完全な島と化したので食べ物は全部流れて了つてなんにも食べる物がない、恐怖と飢に襲はれてゐるところへ仁川から船で連絡がついた時には皆大變な喜びでしたね

大塚 仁川の米が[illegible]から永登浦まで峠をかけて來た

大津 あの水害が起る直前朝鮮蒸溜會社は京城から事務を引越したばかりで職員といふものは一應お預け狀態になつた形で營業關係から出た一時金をもつて本町に出て無茶苦茶に品物を買つたとたんにやられたので、なんのために職員が働いたかわからぬといふことをいつてゐる人もありました

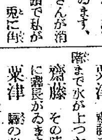

粟津 齋藤 金井 大津 大塚

ラジオ 十六日(日)

朝 七・〇〇(東)時報▲七・〇一(東)ラジオ體操▲七・二〇(東)『電撃とアメリカ』石濱知行▲七・四〇天氣見込▲七・四一ニュース▲七・五〇(城)宮城遙拜▲九・〇〇(各局)第一回東亞兒童唱歌大會中央大會=課題曲『母』他一(東京)明治國民學校2(熊本)白川國民學校3(岡山)香川縣女子師範學校附屬國民學校4(大阪)帝塚山學院初等科5(富山)西田地方國民學校6(釜山)第三公立國民學校7(東京)大森第一國民學校8(北京)東城第一日本國民學校9(仙臺)鍋町國民學校10(札幌)大通國民學校11(ハルビン)白梅在滿國民學校▲一〇・二〇(東)週間を顧みて(錄音)▲一一・五五東京外市況

晝 正午(東)時報(城)歌謠他▲〇・〇五(名)民謠俗曲中部地方篇▲一・〇〇講談『生日閣』ニュース▲一・〇〇浪花節1(東京)義士外傳『槍の狀』一龍齋貞丈、2(大阪)『水戸黄門の農事』▲二・〇〇(東)詩吟『偶成』他▲二・一〇(東)經濟座『世紀の若人』他盟友樂團▲二・二〇(城)氣象通報【備考】議會關係ニュースある場合は次の通りとす】▲一・二〇(東、大)講談二四▲二・二〇(城)氣象通報▲二・四〇(東)詩吟▲二・五〇經濟ニュース▲二・二〇ニュース海上氣象(釜山・清津)▲四・〇〇(東)レコードコンサート『歌劇フイガロの結婚序曲』解説 野村あらえびす

夜 六・〇〇(東)第一回東亞兒童唱歌大會審査結果發表▲引續き(臺北より)お話『科學コドモの旅』組の卷 倉橋アナウンサー▲六・二〇(城)シンプン▲六・二五ラジオメモ▲六・三〇(東)『今週の重要音表』山原次吉郎▲六・五五公知事項、天氣見込▲七・〇〇(東)時報、ニュース▲七・二〇(城)戰況情報西山力▲七・三〇(東)週間の動き塚本義隆▲八・〇〇(東)皆さん樂しく唄ひ外▲九・〇〇東亞交換放送1(パラオより)大竹茂吉、2(臺北より)河合政、3(廈門より)正司德太郎、4(廣東より)唐澤信夫、5(西貢より)前田雄二▲九・三〇ニュース・郷土便り他▲一〇・〇〇(東)時報他

第二 九・四〇修養講話 白山一熊▲一〇・〇〇名曲鑑賞(レコード)▲一一・〇〇名曲鑑賞(レコード)金榮濟▲六・二〇(平)兒童劇『ラジオを愛する家』金魚會▲六・四五產業ニュース▲七・三〇放送小說『悲歌』▲八・〇〇(平)西道歌謠崔明仙外▲八・二〇合唱(平壤)平壤混聲合唱團▲八・四五時談『名馬軍勝』▲九・一五講話『時局と新聞』鄭東賢

十字路

◇……默禱をせぬ人には女中は世話致しませんと職業紹介所が怒り出した
◇……十五日正午、サイレンが鳴つても誰一人默禱をしようとせぬ求人側の横着さに見かねた京城職業紹介所の事務員が"默禱"と叫んだが一同知らん顏の半兵衛
◇……そこで考へた所員が"默禱せぬ人には女中の御世話は出來ないかも知れません"とやるとたちまち降參して默禱をはじめた
◇……求職者は必ず默禱するが、求人側は知らぬといふところだが知識層や資產家達の非常識さは目に餘る

歌はぬ勝利(61)

山中峯太郎【作】
高木清【畫】

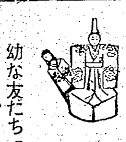

幼な友だち(五)

お濠ばたに添つて、やつと速度を早く出しはじめた木炭自動車の中に、宏吉は、軍服の膝をくみしめたきり、ムツと默りこんでゐた。
――上田上等兵、俺だけ歸つて來てすまん。
心から殘後でも詫びたい氣もちが、しつかりと胸底に疼つてゐた。
――死ぬなよ、上田上等兵、おまへが歸つて來んうちは、どうしても俺の氣がすまん。千里を離れてゐても、心が通じるものならばこの俺の氣もちは、お前にわかつてくれるだらう。いや、別れた時から、もう互に、わかりすぎるほど解つてゐたのだ。何をいはなくてもいゝ、顏を見なくてもいゝ。お前が戰地で、俺が内地のどこに行つても、どの方面へまた出て行つても、お互の氣もちは、わかつてゐるんだ。
宏吉は、車にゆられて家へ四年ぶりに歸つて行きながら、戰地にゐる上田上等兵を、心の底から呼びつゞけてゐた。
右がはに並んでゐる父の宏造が、一分間も默つてゐられないらしく
『宏吉は、お前が出征してゐるあひだに、鈴ちやんは、えらいものになつたんだぜ』
そんなことを、嬉しさうにいひだした。
――あら、小父さん、それは何のこと。
鈴江は前かゞみになつて、ソツとその方を見ようとした。途端に宏吉の膝についてゐる金すぢに星二つが目にはいつて、ハツと小母さんの方を見た。
補助席へ横むきに腰をかけてゐる小母さんは、何氣ないものゝやうに窓の外を眺めてゐた。
宏吉は返事もせずに、前を向いたきり、まだ默りこんでゐた。
『何しろ長唄は……』
と父の宏造だけが乘氣になつて
『杵屋佐吉について名とりだし、踊りは花柳壽輔のところで、これも名とりだ。大したものぢやないか』
――いやよ、小父さん、そんな話はよして、後生……
鈴江は、耳たぶまで眞赤になつたきり、うつむいてしまつた。
『日本料理は、本郷の料理學校へ行つて習つてゐるし、習字は中村春堂といふ先生について、とても上手なもんだ。うん、お前も鈴ちやんの慰問の手紙でよく知つてゐる筈だね、宏吉さうだらう』
『……』
宏吉は、耳だけで聞いてゐた。何の感興も呼びおこされずに、およそ別世界のことが、父の口から餘儀なく耳に入つてくる氣もちだつた。
『うん、だからね、おやぢさんの大自慢さ、稽古ごとだけでも、今までに、ざつと二萬圓はかりかけたといふからね』
鈴江は、うつむいたきり、かすかに顏を横に振つた。兩方の耳をふさぎたいやうに思つた。
『舞台に出すだけでも、一度にまづ千五百圓はかゝるといふから、すごく豪勢なものさね、ハヽヽ』
父は快然と笑つた、が、宏吉は聞きながら、――そんな世界が、今の日本にあるのか、自分は、むしろ憤然としたものを感じて、左がはに腰をおろしてゐる鈴江が、全く意味のない、たゞ華やかな紙彫で作りあげた娘のやうな氣がするだけだつた。
『さうだね、由喜、お前も、鈴ちやんの御自慢を、相當に聞かされてる方だらう。お母さんからもさ、ハ、ハ、ハ』
『……』
由喜は、それとなく微笑して、同意するやうに、うなづいて見せた。けれども、ゆれる車の中で、今さつきから帶の上をおさへてゐた。
――公子、あの子を、出來ることなら手もとに引きとつて、宏吉といつしよにしたら、それこそ、あたしはもう、死んでもいゝ……
驛で宏吉を見た時から、さう思つてゐる由喜にとつて、夫の宏造が、むやみに鈴江のことをいひつけてゐるのは、初めから嫌な氣がしてゐるのだつた。

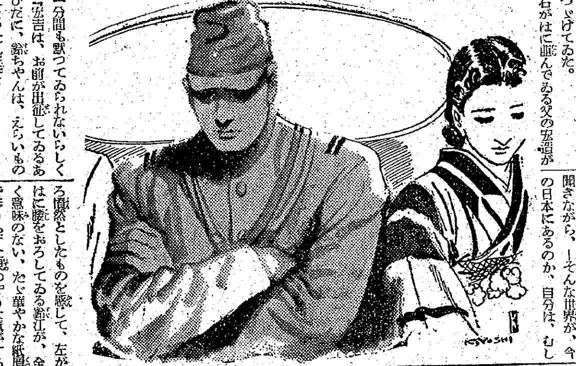

急性 慢性 化膿症に! 短期内服化學療法劑
ベルダミン錠
七五錠(五圓) 三〇錠(二圓五〇錢)
東京 三共製藥株式會社

化學療法はス・ピ劑の時代
《スルフアピリヂン》
双球菌をも克服する…
トリアノン (純正スルフアピリヂン)
化膿症には先づスルフアピリヂンを…と各方面で力說されるのは、ス・ピ劑の各球菌克服作用が從前の一基―二基劑に優越するのみならず特に左の双球菌性化膿症…
肺炎菌性疾患
淋菌性疾患
腦脊髓膜炎菌性諸症
…の治療に對し多價性化學劑の眞價を遺憾なく發揮し治療期間を著しく短縮せしめるからである。
トリアノンは東亞首創の純正スルフアピリヂン劑にして、一錠中その〇・二瓦を含有する。
三〇錠…三円・一〇〇錠…九円 他に粉末・注射液あり
製造元 大阪市東區道修町 株式會社 田邊五兵衞商店
★ 發賣元 東京市日本橋區本町 株式會社 田邊元三郎商店

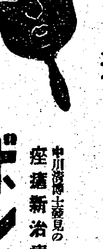
三共の新にきびとり
中川清博士發見の痤瘡新治療劑
ボンラック
頑固性なニキビも新發見の藥理作用で……局部にきず痕を殘さず治す効あり。
60セン
三共株式會社製造發賣 總發賣元 東京室町

若禿フケに拔毛
抜ける毛を惜しむより 丈夫な新毛を育てませう!
姉妹品 ヨウモト洗髪液 毛を傷めず、よく落ちる (養毛オイル、シャムプー兼)

◇病的フケ、痒みに、
◇產、病後の脱毛に
◇青年禿髮の豫防好轉に
◇毛髮の健康的美化に
養毛劑の始祖 ヨウモトニック
三共株式會社製造發賣・總販賣元 東京室町

第八回決算報告

資產之部 負債之部 [illegible]
中川鑛業株式會社

第二十二回決算公告

貸借對照表(昭和十六年八月三十一日現在) 損益計算書 [illegible]
新興鐵道株式會社

第十二期貸借對照表(昭和十六年九月三十日現在)

[illegible]
鳳鑛業株式會社

院長 久國上井 井上内科 昭和通ロータリー 電本1951
洋服地、裏地の仕入は 京城府黄金町四丁目一番地 岡野商店 電話本局(2)七五九四番
外科 皮膚泌尿科 同仁醫院 醫學博士 鄭準謨 X光線 入院室完備 京城鍾路パゴダ公園電停前南側 電光2374
石版、銅版、亞鉛版 美術謄寫は共立プリント社へ 京城府光熙町一ノ八番地 電話光化門一八三八番
修繕 調律 賣買 京城ピアノ店 京城府貞洞町一ノ二 電話光化門三八八番
寫眞機と附屬品營業家 現像焼付、引伸御引受 京城東大門前 振替京城三二六 電光二三八三・菊田寫眞機材料店
皮膚科 整形外科 泌尿科 朝日性病科 京城東四軒町交番前 電車通側入 電(2)七六八

讓店 特殊商店家具付により御希望の方は電話光化門二二八六番 德山
賣地 初音町一六五番地 御希望の方は府内東本町三〇 中澤方へ
特別案內
美容助手 五、六名募集 其他美容技術一般洗髮セッチング 京城本町署前 電(2)六〇一二 東京美容院 院主 村本禮子
採用 小使及女給仕 女給仕は國民學校卒業程度 一、女給仕は高等學校卒業程度 右履歴書の方は寫眞(給仕のみ)携帶本人來談あり度し 京城府南大門通り五ノ一 朝鮮郵船株式會社
女事務員採用 年齡二十歲前後高女卒業程度にして内地在籍者 希望者は履歴書持參各六日までに御來社乞ふ 京城府岡崎町二ノ一 松下電器產業株式會社
タイピスト募集 高女以上出身の經驗ある方内鮮を不問希望者は履歴書持參面談のこと 京城府黄金町二丁目一六三 明治生命京城支店
男子事務員採用 男子商業學校卒業程度若干名 但し保證人を要す(二十歲未滿) 京城府錦町壹四六番地 福永商事株式會社
女子計算事務員募集 満洲國内鮮人來(?)入試 内地在籍者十八歲より二十 待遇 日給より一五〇圓迄 食費・舍宿・月給一二〇 書類 履歴書持參の事 京城職業紹介所
女事務員 タイピスト採用 内地在籍者十七才位迄の女子を求む 京城府南大門通四丁目七七 豐國製粉株式會社

料金表(料金は總て前金) 種別 一件一回 [illegible]
京日案內
診療 犬猫病院 奨忠壇電車通り 電話(2)四三六六番
旅館 交通便利、居心安全 山莊に住む氣、高級 下宿用意あり、三中井裏、ロータリー少し上る 京城府南山町一ノ五 電本二〇四六 昭和館
花柳病專門 恒松醫院
タイプライター 販賣 修理 大東タイプライター商會 電本七九〇七番
皮膚・泌尿・外科 性病科 鄭權陽醫院
養鷄 百羽以上、經驗ある方 家族住込 ……
寫眞 本町二丁目 井上寫眞館 電本二〇六七番
女店員 要す京城府南大門 …
電話 格安買物あり 南大門通り二丁目 朝鮮銀行本店前 電話本局〇四〇〇番 富國商會
金融
雇入
雜件

新興映畫 浪花館 十三日ヨリ十七日マデ 新興 母ふ闘 寶田明 山路ふみ子 若木米々・濤曲映畫 三味線娘 南條新太郎 松浦妙子
大陸劇場 十二日ヨリ 文化映畫 碑いしぶみ 12.01 3.20 6.45 シユバリエの流行兒 1.50 5.07 8.33
京龍館改 城南映画劇場 十四日より十八日まで 松竹大船特作 君よ共に歌はん 三浦光子 松原操 朝霧鏡子 外オール・スター 總出演 文化映畫 空の少年兵 日本ニュース 日曜祭日早朝興行
松竹明治座 十五日より 映畫 一 ニュース 文化 何處へ 12.01 2.20 4.40 7.00 12.20 2.40 5.00 7.20 日曜日は午前九時開場
城寶 九日ヨリ 日劇ダンシングチーム改め 東寶舞踊隊 朝鮮第二回公演 同時上映 山莊の怪事件 平日十一時開場 日曜(?)映 夜六時半
東寶若草劇場 九日より 日本ニュース 文化映畫 大日本 音樂映畫 白鳥の死 シャンプ・ファヴィ ジャニヌ・シャラ ドレミハ艦隊 日曜は早朝九時開場
朝日座 十一月十二日より 東西合同大歌舞伎 嵐寛十郎 一座 秋清朗の劇壇を彩る久方振りの大歌舞伎 演技と力のキビ〱した若手 御目見得狂言
京日文化映画劇場 十三日より十九日迄 平日正午、日曜祭日午前九時開映 京日が贈る第二の巨彈 大毎東日映畫部製作 南方現地報告長篇記錄映畫 起ち上る泰 (全六卷封切) 日本ニュース・滿映通信
東宝中央劇場 十四日ヨリ十八日マデ 態生の婚結 超特作ピストラテ 娘人八のトーボ 文化映畫 ニュース
喜楽館 日活 十三日より上映 日本ニュース フロリアンガ イエル小隊 日活多摩川特作 海の見える家 中田弘二 姫美谷操子 日活京都超特作 天兵童子 原健作 宗春太郎 嵐川ひろみ 主演
和信映画館 十三日より十九日迄 日曜祭日は午前十時半より上映 1 日本ニュース 東日大毎映畫製作 2 花嫁と鍬 3 超特作 テラ・トービス 提供 フリードリヒ・エテル・セツフ・リスト主演 サン・モリツの乙女達(全八卷)
京劇 十五日ー二十一日マデ 豪華三本立の娯樂番組 形 人 藥 の 呪 有門 片物 帖 狩人夫春青 田中重雄の 戸窓の鬼女 紅葉

夕刊
京城日報
夕刊一部　定價金二錢
發行所　京城府太平通一丁目三十一番地　京城日報社

マツダ

マツダ
眞空管

天皇、皇后兩陛下還幸啓

【東京電話】天皇陛下には時局下重大使命のもとに開設される臨時議會の召集日十五日　皇后陛下と御同列にて葉山御用邸から還幸啓あらせられた、この日　陛下には蓮沼武官長陪乘、皇后陛下には保科女官長陪乘、松平宮相、木戸内府、蓮沼武官長供奉の鹵簿にて午前九時五十分御用邸御出門、逗子驛にて御召列車に御乘車、同十一時五分東京驛に御着車あらせられた、兩陛下には一旦御休所に入らせられ、皇太后陛下御使大宮大夫に謁を賜ひ、それより再び自動車に召され市民の奉拜裡に二重橋正門より天機ならびに御機嫌麗しく九日ぶりに宮城に還幸啓あらせられた、御宮様にも御ついで坂下門から宮城に御歸還遊ばされた

天皇陛下　あす開院式行幸

【東京電話】第七十七臨時議會は十五日召集、貴衆兩院とも即日成立したので天皇陛下には畏くも十六日貴族院本會議場において擧行せられる開院式に行幸あらせられる旨十五日仰出された

高松宮殿下台臨　けふ海軍兵學校卒業式

【吳電話】帝國海軍の新戰力として逞しく太平洋の護りに巣立つ海軍兵學校第七十期生徒、第二十期修學生卒業式は十五日午前九時四十分から同校大講堂において畏き邊りより御差遣の高松宮宣仁親王殿下の台臨を仰ぎ、海軍大臣代理豐田吳鎭守府司令長官、草鹿校長、吉田善吾大將ならびに加藤隆義、吉田善吾兩大將をはじめ文武官多數臨席のもとに開式、まづ殿下には卒業生總代の御前講演を御聽取、草鹿校長より第七十期生徒に卒業證書を、第二十期修學生に修業證書を授與してのち優等卒業者は殿下より光榮の短劍を拜受して閉式、殿下には御少憩の御後諸員奉送裡に正午御歸艦、吳軍港に向はせられた、なほ兵學校では殿下の御歸還後奉祝の會を開いて新候補生の前途を祝福、午後二時陸海生徒は懐しの江田島の山々に名殘りを惜みつゝ勇躍太平洋の護りについた

臨時議會けふ召集
兩院即日成立す
あす、嚴かに開院式

【東京電話】有史以來の國難に處すべき政府の不動の方途と確固たる決意を中外に闡明し一億國民の昂然たる意氣を反映すべき第七十七臨時議會は十五日召集され貴衆兩院とも即日成立した、すなはち貴族院は午前九時、衆議院は同十時よりそれぞれ本會議場に全議員參集、部屬議席などを決定し型通り政府に兩院成立の手續をとつた、かくて天皇陛下には畏くも開院式行幸の旨仰出されいよいよ十六日午前十一時より　天皇陛下親臨の下に貴族院において嚴かに開院式が擧行されることになつた、しかして開院式當日は貴衆兩院とも前例を破つて勅語奉答文の議事、陸海兩相の戰況報告、皇軍將兵に對する感謝決議などを終り、翌十七日より東條首相の施政方針演說を皮切りとしていよいよ戰時體制を確立すべき重大議事の審議に入ることとなつたが、事變勃發以來第二回目の臨時議會として開會される第七十七議會こそ戰時議會の眞價を發揮すべきものとして刮目される

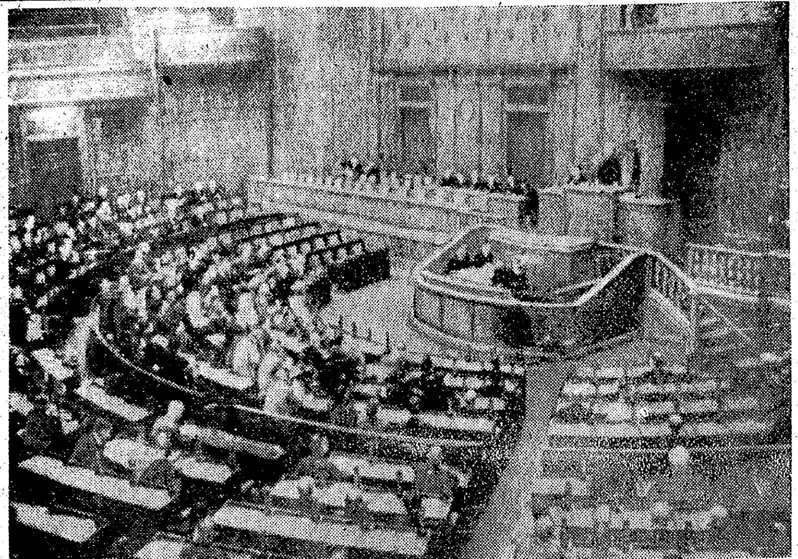

臨戰議會召集さる（衆議院成立の本會議）＝電送＝

海軍機關學校卒業式　久邇宮朝融王殿下台臨

【舞鶴電話】海軍機關學校第五十一期生徒および第二十一期學生卒業式は十五日午前九時三十五分から同校講堂で畏き邊りより御差遣の久邇宮朝融王殿下の台臨を仰ぎ擧行された、この日殿下には午前九時三十分御着校、大講堂にて平岡機關學校長はじめ小林舞鶴鎭守府司令長官ら親任官、勅任官などに御謁見、機關學校職員に列立拜謁を賜ひつゞいて優等卒業生丸山雅夫氏の御前講演があつて卒業證書、修業證書授與式および御下賜品拜受式を擧行、校長平岡中將より卒業生徒および學生に卒業、修業證書を授與し、つゞいて第五十一期生徒優等卒業者ならびに第二十一期學生優等卒業者四名に御下賜品を傳達、閉式した

衆院部長、理事決定

【東京電話】衆議院の部屬ならびに部長理事は前議會通りとする、よつて衆議院はこゝに成立が告げ直ちに政府ならびに貴族院にこの旨通告する、なほ開院式の日取は仰せ出され次第公報をもつて通知する旨を宣し同十時二十三分散會

部長理事は前議會通りと決定した、その氏名左の如し

部	部長	理事
第一部	野村嘉六	西川貞一
第二部	小泉又次郎	淺沼稻次郎
第三部	本田彌一郎	伊藤五郎
第四部	增田義一	高岡大輔
第五部	熊谷直太	田原春次
第六部	吉川吉郎兵衞	小泉純也
第七部	大口喜六	賀川弘麿
第八部	熊谷五右衞門	三木武夫
第九部	小野寅吉	中村高一

貴族院全院委員會　德川圀順公を推薦

【東京電話】貴族院は開院式當日の十六日午後二時より特に本會議を開き議事を進めることになつたが、勅語奉答文議事について行はれる全院委員長の選擧はこれを行はず松平議長の指名によつて火曜會の德川圀順公を推薦することに決定した

衆院豫算委員長に東郷實氏

【東京電話】衆議院の豫算委員長は東郷實氏（翼同）に決定した

英航空母艦アーク・ロイヤル號撃沈
伊潜水艦の殊勳か
英の地中海作戰に重大影響

【ローマ十四日同盟】同盟英航空母艦アーク・ロイヤル號は英海軍の精鋭であり、かつ地中海々戰およびイタリー領内の空襲などにしばしば威力を發揮したものだけにその撃沈は今後の戰局殊に地中海作戰上重大影響を生ずるものと見られる、イタリー朝野はこのニュースに狂喜してゐる、撃沈狀況に關しローマ入電を綜合すると同艦は數日來地中海商船團護送の任に當つてゐたが、十三日夜ジブラルタル東方地中海内で潜水艦より魚雷をうけ大損害を蒙つたので、附近の艦艇は同艦を港内に曳航すべくあらゆる努力を拂つたが、損害甚大のため十四日早曉遂に沈沒したもので沈沒場所はジブラルタル港入口附近だつた由である、なほ攻撃した潜水艦がドイツのものかイタリーのものかについては當地では全然發表がないが、ロンドン情報はイタリー潜水艦らしいと報じてゐる

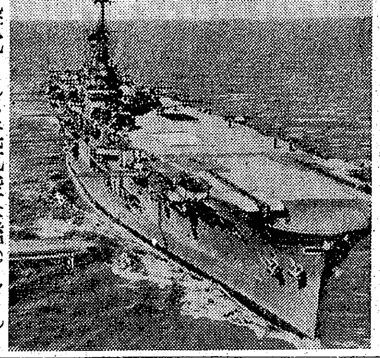

撃沈された英航空母艦（アーク・ロイヤル號）

臨時議會提出の本府追加豫算案
財務局發表

臨時議會に提出すべき十六年度總督府特別會計追加豫算は十五日本府財務局から左の如く發表されたが、その内譯は次の通りである

即ち歳入の部における間接稅の增收一千三十九萬四千圓は酒稅、淸涼飲料稅、砂糖消費稅、遊興飲食稅、物品稅、入場稅、通行稅、建築稅、骨牌稅、印紙稅の引上げによるもので煙草値上げに伴ふ增收は本年十一月から三月迄、剩餘金繰入れは十五年度豫算の剩餘を繰入れたもので、歳出において重要肥料供給確保助金とあるは既定豫算に三百四十五萬圓を計上したが、更に八月から十一月までの助成金として四百五萬圓を計上したもので ある、一千七百廿二萬による米及び麥の增産獎勵費は一千六百七十二萬二千圓を米麥增産獎勵金（一石四圓）とし殘る四十八萬七千圓を麥類、果菜類を藩自給換して麥を播種する獎勵金であり、水害復舊費は土木關係に百十九萬一千圓、警務關係に十五萬七千圓をそれぞれ振向けるものである

なほこの外に近く設立さるべき朝鮮總督府特別會計追加豫算　會社通營上必要な豫算外契約の要求を提出することになつてゐる

臨時議會提出の昭和十六年度朝鮮總督府特別會計追加豫算

歳入（千圓）

一、間接稅の增收等		一〇、三九四
二、煙草値上に伴ふ增收		六、一九七
三、剩餘金繰入		二五、〇四二
計		四一、七三四

歳出

一、徵稅費等		三九五
二、重要肥料供給確保助成金		四、〇五〇
三、米及び麥の增産獎勵		一七、二二〇
四、水害復舊費		一、三四八
五、臨時軍事費會計繰入		一〇、三〇五
六、第二豫備金の增加		五、〇〇〇
七、その他		三、四一四
計		四一、七三四

貴族院

【東京電話】第七十七議會の召集日十五日の貴族院は午前九時振鈴とともに一同議場に參集、同九時五分松平議長開會を宣し部屬は前議會通り議席の決定、新たに議員となられた諸君の部屬は抽籤の手續を省略し議長指名の順序によつて人員の最も少い部より順次編入したいと述べ、過般勅選議員となつた村瀬直養氏ら十二名を各部に指名編入のうち議長より第七部理事の缺員に對する補缺を宣し同九時七分散會、これで貴族院は成立した、よつてこの旨政府ならびに衆議院に通告の手續をとる

衆議院

【東京電話】第七十七臨時議會召集日の衆議院は十五日午前十時十五分振鈴とともに一同議場に參集、小山議長開會を宣し新議席

日米戰を回避
ルーズヴェルト大統領、來栖大使來着を待つ
記者團と一問一答

【ワシントン十四日同盟】十四日のルーズヴェルト大統領の記者團會見は來栖大使の訪米をめぐり對日關係、極東問題に關する質問が集中、すこぶる活況を呈したが、大統領がウオームスプリングスへの出發を延期して來栖大使の來着を待つことを示唆したことならびに日米戰爭回避を言明したことは甚だ注目された、記者團との一問一答左の通り

問、來栖大使と何時會見するか
答、まだはつきりした豫定はないが、ウオームスプリングス旅行の出發は數日間延期することゝした、風邪で頭痛氣味でもあるし、またその他にも種々の問題が起つてゐるからだ、出發の期日は未定だ
問、米國民は現在極東情勢が重大化してゐる事實を認識してゐると考へるか
答、認識してゐると思ふ
問、情勢の重大性が過大に評價されてゐるとは思はないか
答、それは重大化の言葉の解釋の仕方の問題だ
問、日米戰爭が明日にでも起ると考へてゐる人もあるやうだが如何
答、余は衷心よりかゝる事態の起らぬことを信ずる
問、日本が滇緬公路閉鎖を試みる場合、米國政府は如何なる見解をとるか
答、その質問には餘り多くの要素が入り込んでゐるのでお答へ出來ない
問、日米戰爭を回避する方法につき何か考へを持つてゐるか
答、この質問も餘り曖昧でお答へしようがない
問、支那に關する日本の要求が日米間の話合ひを妨げてゐる主要原因だとの說があるが如何
答、それもお答へ出來ない

來栖大使十四日レーゼン・アイランド空港に到着（サンフランシスコ、東京、京城＝電送）

來栖大使華府へ
きのふサンフランシスコ着

【サンフランシスコ十四日同盟】危機を孕む日米問題解決の重責を荷負ふ來栖大使は十四日午前十時ハワイからカリフォルニヤ・クリツパー機でトレジュア島飛行場に到着した、この日朝から霧深く立ちこめて豫定より三十分早く飛來した同大使搭乘の旅客機は一時は着水困難だつたが、霧の晴れるのを待つて着水した、來栖大使は武藤總領事以下多數邦人官民ならびに新聞記者團に迎へられ長途の旅行に疲れも見せず元氣で降りたち柔和な笑顔で記者團と會見し次のやうな問答を行つた

『日米問題についてはワシントンで大統領およびハル國務長官に會見のうへでなければ何も語ることはないが、野村大使とスクラムを組んでタッチダウンをやつて見せる』

とラグビーの洒落交りで記者團の質問に應じ、日米關係打開の見込みがあるかとの問に對し

『望みがなくてなんではるばるやつて來られるか』

と笑ひ飛ばしさらに午後十時四十五分からエヌビーシー放送局を通じラジオ放送ののち直ちに總領事館邸に赴ひ晝食ののち午後一時再び旅客機に搭乘、ロサンジエルス經由ワシントンに向つた

在支米陸戰隊
愈よ近く撤退開始
ルーズヴェルト大統領言明す

【ワシントン十四日同盟】ルーズヴェルト大統領は十四日新聞記者團との會見において米國政府はいよいよ支那に駐屯する米陸戰隊全部の引揚げを斷行するに決定し在支陸戰隊は近く撤退を開始することゝなつた旨發表した

長江の米國砲艦は殘置

【ワシントン十四日同盟】ルーズヴェルト大統領は十四日の記者會見で北京、天津、上海のアメリカ陸戰隊の引揚決定を發表したのち、記者團の質問に答へて左の如く語つた

アメリカ政府は在支アメリカ陸戰隊の撤退をいよいよ近く斷行することになつたが、引揚後の行先については發表出來ない、この撤退をもつて日本に對する精神的効果を狙つた警戒的措置とする新聞紙の解釋については批評の限りではない、米國の在支權益は廣大な地域に分散してゐるのに對し陸戰隊は僅かに二三ケ所に駐屯してゐるのに過ぎないから撤退によつて大して事態に變化が生ずるとは思つてゐない、撤退によつて上海共同租界の治安に影響があるかどうかとの問ひについてはハル國務長官に聞いていたゞきたい、とにかくこれは上海にある他國の權益とも關係のあることだし自分としては何とも言へない

なほ北京、天津、上海の陸戰隊のみで揚子江上にある米國砲艦は今次の撤退命令によつては何ら影響を受けない

重慶側九中全會延期

【上海十四日同盟】當地に達した確報によれば十一月中旬開催の豫定であつた重慶側國民黨九中全會は國共關係の調整が未だ出來ないこと重責を有する中央委員が多く戰線にあり重慶に集合出來ないなどのため明春一月まで延期されたといはれる

歴史的臨時議會茲に開く
朝野決意は同じ
對立頽廢の印象を完全に清算
東京にて　高田本社政治部長

未曾有の國難に處するための第七十七臨時議會はいよいよ十五日をもつて召集された、折から東京ロンドンにあっては空襲下に戰時議會が開かれ、對樞軸國家への戰爭衛策が論議されて戰爭の苦惱をまざまざと露呈しつゝあり、更に太平洋の彼方米國においても亦議會の開會ありて問題の中立法改正案が國民の怨嗟裡に辛うじて下院を通過、參戰への街道をまつしぐらに驀進せんとしつゝある、この世界的非常時の眞只中に帝國議會行に關する政府の決意を披瀝し、帝國議會を通じて

國民の理解と協力を求めいよいよ擧國一致の實を擧ぐべき臨時議會が召集されたことはその意義の重大性を改めて痛感せざるを得ない、即ち東條首相は去る十一日の衆議院議員代表者招待席上

『擧國一體一億一心固き總力の結成にあつて不動の國策貫徹にあたり諸君と共に難局を打開しなければならぬと固く決意してゐる、政府は議會において忌憚ない所信を披瀝し各位と相共に協力し國運の進展を期したい』

と臨時議會開催の意義を闡明し國民と共に國難に赴くの決意を明かにしてゐる、一方

議會側にあつてもその中心勢力たる翼贊議員同盟はこの政府の決意に相呼應する姿さその宣言において

『議會を通じて時局の眞相を徹底せしめ進んで政府の肚裏を直截明確に披瀝し國策遂行の方途を明示し寸時たりとも國民をして低迷せしめることなく』

を要望すると共にまた

『戰時即應の議會機能を發揮し不動の國策遂行のために政府と協力して國民總力の集中發揚に努力する』

旨を國民の前に誓つてをり、この議會の大政翼贊の態度こそは正しく從來の姑息な政府と議會の對立頽廢の印象を完全に清算するものであり

本議會の一大特色をなすものとして注目すべきである、なほ議會は十五日召集、十六日開院式、十七日は東條首相の施政演說、東郷外相の外交演說、賀屋藏相の財政演說があり、十七日は東條首相の施政演說後政府提出議案の審議に入るが、特に

十七日の東條首相の施政演說こそは今議會の山であり、右演說において果してどの程度政府が國民の前に眞相を披瀝しその決意を訴へるか、今や全國民の視聴は帝國議會の一點に集中されつゝある

輕口・無駄口　秘密の出口

國府、泰縣に蘇北行營設置

【南京十四日同盟】國民政府では過般江蘇省北部地帶泰縣に軍事委員會委員長蘇北行營を設置し初代主任に臧卓氏を任命したが、臧主任は十四日泰縣に赴き正式就任した、この蘇北行營は蘇北十六縣の軍事の總理政務の指揮に當ると共に國民黨の黨務を擔任し中國側のみにより同地方の清鄕工作を行ふものである

中亞横斷鐵道
華北鐵道調查會設置

【北京十四日同盟】東京ベルリン間を僅か十日間で結ぶ中央アジア横斷直通鐵道建設計畫に關しては東京においてすでに調査會が設置され一大計畫實現のスタートを切つたが、この中亞横斷鐵道の重要部分を分擔する華北交通では調査機關全部を擧げてこの調査計畫を進めることとなり、近く現地交通關係各機關の權威を網羅する調査委員會を設置することゝなつた

邦人團體査察、米、外人取締法を强化

【サンフランシスコ十四日同盟】米司法省は十二日外人取締法の强化を發表したが、ロサンジエルスにおいてはすでに數週間前から警察機關の手で中央日本人會その他日本人團體に對する調査詮議が行はれてゐるが、支那事變の勃發ならびに日米關係の險惡な事態を機に組織された邦人愛國團體委員會に關聯し當局そのラジオ放送を手傳つた米人二名が召喚訊問をうけてゐる

リトヴィノフ搭乘機　パーレヴィに安着

【カイロ十四日同盟】駐米ソ聯大使リトヴィノフ、駐ソ米大使スタインハートおよび英前貿易次官モンクトン氏らはクイビシエフよりテヘランの航空路搭乘機の消息を斷つて二日間安否を氣遣はれてゐたが十四日當局筋への入電によれば一行の飛行機は十四日無事パーレヴィ（テヘラン北西二百七十キロ）に安着した由である

＝人＝

◇藤浦景代治氏（高等法院判事）新任挨拶のため十五日本社來訪
◇佐々木日出男氏（同）同上
◇加藤操氏（鐵道局參事）監督課自動車係長に轉任挨拶のため十五日本社來訪
◇立石信吉氏（株式會社立石商店社長）十六日午後十時十分家族と共に釜山本邸へ引揚げ
◇小倉武助氏（南鮮合電社長）十五日朝『あかつき』で歸城
◇李晟煥氏（朝鮮總戰報國團常務理事）醫報　國民總力部　設置委員會職務のため十五日午後十一時京城驛發で出張
◇田村浩氏（朝鮮商議理事）日商總會出席のため十五日『あかつき』で東上、來月十日頃歸社
◇伊藤正懿氏（京城商議理事）同上廿八日歸社の豫定

時の錄音

けふ、臨時議會召集、一億國民のこの議會に求むるものは何ぞ。

×

未曾有の國難突破へ、國民總進の方向を示してくれることだ

×

國民はもう決死になる覺悟をしてゐるんだ。強硬外交だ、これをのみ求む。

×

所得稅法施行令改正、內種たりとも第一線へ、今こそ勇躍起たる。

×

臨時議會提出の總督府追加豫算四千萬圓、主體は食糧增産だ。

×

われ等は努力をもつてこの食糧戰線を三倍四倍に持つて行く。

×

斷然出來るのだ。

靴　鋲
製造元　釜山府凡一町　昭和鑛造合名會社（電話二―二四四番）
總販賣所　釜山府大倉通一丁目　德山商會（電話三、四四二番）
三ツ星印（照會歡迎）

肺結核　肺浸潤
サムシンゲン錠
肺結核ロクマク病尖カタル肋骨カリエス並びに微熱なら、トルドー氏の自然療法の原理を應用して自然療法以上の効ある小西博士發明のサムシゲン錠は其の驚つた藥作用に依りトテモ珍しい藥効を現はす（詳細說明書參照）
進呈　ハガキで申込めば▽說明書▽病勢判定法▽自宅安靜法▽全快法▽食養法▽療法實例書を送呈
東京小石川西原町二ノ七　振替東京參〇六九番　むさし製藥本舗

手輕で
便利で
經濟的
整髮料
丹頂チック

オテテツナイデトナリグミ
メンソレータムも
無い時には
貸し借りしませう
特効　肌あれ　毒虫　外傷　頭痛　齒痛　痔疾　鼻かぜ　髭そり後　お化粧下
價　二十五錢　四十五錢　九十錢
日本メンソレータム本舗
興亞日本で造られた世界の家庭藥
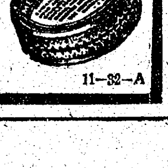
メンソレータム
11-32-A

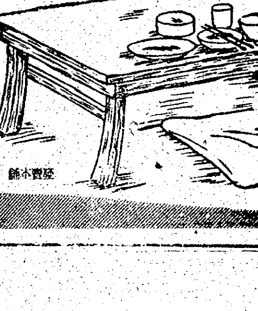
食後々々の
腹痛―下痢
とかく氣分をふさぐ胃腸内の毒素をまづ除け
新生アイフは病源、對症兩治療と榮養補比の三重作用があり、主藥が胃腸内壁の炎症や損傷、胃腸筋の弛緩分泌運動、吸收機能の異常な、器質的、機能的障碍を除く外、胃腸内の有毒性細菌、有毒性物質を吸着すると同時に、その繁殖を抑制殺滅しますから、かうした症狀を伴ふ慢性胃腸病に專ら賞用せられます。
慢性胃腸病には
新生アイフ
錠・末劑　各一円五十錢
發賣本舗　大阪市東區谷町四丁目之町　原和商會（分日本化學）

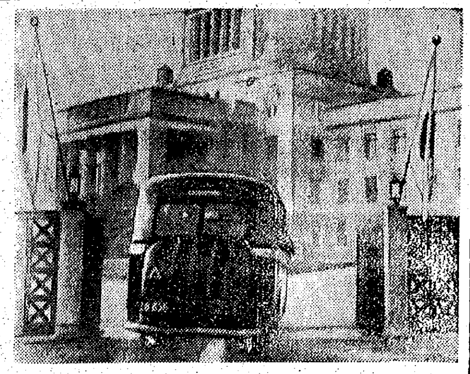

議員もバスで登院

院內役員も僅か三分で決定

戰時一色の臨時議會

【東京支社電話】戰時議會始まる――十五日いよ〳〵東條首相、內相兼攝の下に召集された第七十七臨時議會は太平洋の潮騒ぎもなんのその、一億國民の熱意をこの白亞の議事堂に凝つての出勤である。空は青く前日來の寒氣も何處へやら、臨戰議會の幕開けにはもつてこいの上天氣、この秋空にくつきり浮かんだ殿堂は午前八時半議員バスの到着から活動を始めた『議員さんの出勤が早くなりました』と古顏の守衞君が話す

【寫眞＝議員さんもバスで登院＝十五日午前九時東京發同十一時京城着電送】

開門　するや否やの今曉寄時五分に躍り込んだ議員は伊藤東一郎氏である、第五號館でごつくりやつて、乘込んだ一同が『節電制だらう』と言つても、御當人知らぬ顏の白向夜用所內での議員の服裝にはスフあり和毛あり『あなたも』『やアあなたこそ』と肩を叩き合う、廊下を步くと各派團體の木札が物々しい（翼贊議員同盟）或は（興亞議員同盟）といづれもこのごろの國策會社のやうな名前ばかりである

先づ午前十時小山衆議院議長、議長席につき二百八十五名の議員出席の下に院內役員はそれ〴〵決定したが絕非常時議會に相應しく約三分間で終了

從來　の各議員控室なども全く新に割當てられてゐるが特に翼贊議員同盟だけは流石に絕對多數を擁するだけあつて一際光る張り方でしてゐて、その他の興亞議員同盟、同人俱樂部、無所屬などは何れも一際の一室を與へられてゐる程度の構へさだ

"中等校生の兵營"に

綜合國防訓練所

全國初・京畿道の計畫

高度國防國家の建設に伴ひ徵兵檢査期日の繰上げ、徵兵檢査期日の改變など學園にひしく〳〵と迫つて來る臨戰體制に呼應して若きこれらの學徒を眞に國家的戰士として造り上げるには先づ何よりも臨戰的な心身を必要とするので京畿道では豫てから道內の中等學校生徒に對し基礎的な國防訓練を正科として實施するため全國で最初の綜合國防訓練所の設置を急いでゐたが十四日午後二時から道廳會議室に軍、總督府國防關係當局、國民總力聯盟、學務當局者等の參集を求め第一回設立委員會を開催した結果大要次の如き具體的方法を決定、來年度豫算に約五十萬圓を計上して建設に着手することになつた

この綜合國防訓練所は道內廿一校の中等學校生徒四、五年六千名に對して年二回、滑空、騎道、機甲、海洋と科目に應じて規律的な訓練を施し一回二百人を收容して十日間兵營的な軍隊生活を行はせ國防戰士としていつ何なる場合でも直ちにもつて國家への奉公に役立つ技術的な訓練を體得させようといふのである

なほ設置される訓練所は出來るだけ京城近郊を選び射擊、騎道、自動車、グライダーが縱橫に驅使出來る五萬坪の土地を買收する豫定で指導者の銓衡、諸材の入手について協議し近く第二回委員會を開いた上最後的決定をなすことになつてゐる

重大で、今や國家は戰爭を辭せず、いやしくも日本國民たる限りいかなる事態が起らうとも總力をあげてこれに對處しなければならない時勢に立ち至つた、改正の際

特許 日本硬質 硝子

フルーツあんみつ　お汁粉　江戸前ずし　和光　電本3659

一千三百萬半島民衆は我が皇軍の今回の兵役法施行大改正斷行の裏にひそむ待つあるを得ざる固き決意のほどを認識しいはゆる『働かざるものは皇民に非ず』の精神と兵役に服し第一線に立つの心構へともつて銃後勤勞に徹底するとともに勇躍して志願兵に願ひ出るほどの意氣がなければならないと强く思ふ次第である

今や國民皆兵

如何なる事態にも萬全の備へ

第二國民兵召集に　倉茂兵務部長談

朝鮮軍の國防服强化の完成を期し十五日第二國民兵の臨時召集が決定されたが、この畫期的な兵役法改正につき朝鮮軍兵務部長倉茂少將は『戰ふ者も戰はざる者も朝鮮國防の護りにつけ』と次の如く語つた【寫眞＝倉茂兵務部長】

緊迫せる世界情勢にかんがみ皇軍の兵役施行令の改正勅令案は本十五日から即日施行せられることとなつたのは、すでに

新曲　その他で御承知のことと思ふ、この內容は昭和六年以來の第二國民兵の召集と支那及び一部外地に在留するのに對する在住者の猶豫延期の取止めその他を意味するものであるがこれ等をさらなく國民皆兵の意義を一層徹底にするものである、すなはち世界の情勢は看過を許さざる動きを見せ、何時いかなる事態が招來されるか寸時も許さぬ推移を見せてゐる、要は皇軍として萬全なる備へ、あらゆる事態に適應して確固たる萬全の措置に出でたものに過ぎないのであつて、これによつて、わが光輝ある皇軍は物心一ツながら

烈々　と輝く國威たる軍容を混亂の世界に強く大きく誇示するものである、之により銃後の責務は倍加せられたることを痛感しなければならない、朝鮮に與へられた任務は頗めて重大で

とんと出ぬ唐辛子

懷工合が良過ぎて出廻り鈍る

內地から四百五十萬斤を輸移入

半島人に一日もなくてはならぬ唐辛子が漬物時季になつた最近一向活潑な出廻りを見せず、特に都會地では不足の度合が深刻なので總督府物價調整課でその原因を調査したところ唐辛子の作付けは決してわけでなく都會地に住む者でも郷土製は一向困つてゐないことが判つた、一般への出廻り不足はお百姓さんの懷具合がよくなつて唐辛子まで賣りに出なくてもよいとて自家用に從來より餘計にとつて置くために消費地たる都會へ出なくなつたもので、この對策として農林局も協力して內地、支那から輸入することになつた

當局の計畫によると內地から三百萬斤、支那から百五十萬斤計四百五十萬斤を輸移入すれば全需要を滿たすことが出來る見込みで近く唐辛子輸移入組合を設立して不足分を入れることになつた、內地の唐辛子は百斤四十圓、支那のは二十圓位で運賃を加算して六十五圓になり、鮮産唐辛子は五十二圓八十錢になつてゐるからこれ等が輸移されれば現在より値上げしなくても充分採算がとれる筈である、なほこの對策は可及的速かに實行する筈であるが今冬の漬物シーズンには間に合はないらしい

泰に行く"君と僕"

世紀の志願兵映畫に沸る人氣

釜山で語る日夏英太郎氏

【釜山電話】志願兵映畫"君と僕"の演出者日夏英太郎氏は東京の試寫會を濟ませ十五日朝釜山上陸櫻橋發"あかつき"で入城したが左の如く語る

試寫會は去る八日から十二日まで東京劇場で行ひましたが、非常な絕讚をうけました、この映畫を通じて朝鮮に對する認識を新たにすると共に文藝家さんその他半島側出演俳優の熱演ぶりは大變なもので、試寫會の初日には南總督、板垣軍司令官から祝電を戴きこれを披露致しましたが、電文を讀み上げる聲も感激にうるんでゐました

中村前朝鮮軍司令官も試寫會にお見えになつて

"君と僕"は銃後だけでなく第一線の將兵にも見せて頂けるべき映畫だ

と激讚されました、朝鮮では今月廿四日から一齊に封切りされる豫定です、また南方軍專用として七十本程作られ滿洲國へは縱斷が取受けて同兵帝後援の下に各地で上映することになり、また朝鮮軍とも相談して遠く獨國にも進出させる豫定です、"君と僕"に出演した內鮮の出演者がそのまゝ別れるのが名殘りを惜しみ"君と僕の會"を組織し今後この會を通して內鮮一體の實を擧げることになりました

街に出た"博愛"

赤十字日　けふから

いつの日、いかなる時も國境を越え民族を越え崇高な人類の名において傷病者に救護の手をさしのべる赤十字――その團體の標たる『第九回赤十字日』がけふ十五日から十七日まで三日間全國一齊に繰展げられるが、記念日の第一日京城鍾路四街前には午前十時赤十字社朝鮮本部の『白衣の天使』たちが繰り出して記念章とマッチを街行く人々たちに配布して記念の意義を銃後に呼びかけた白地にくつきりと浮きあがつた眞赤な十字、その標を翳つた大人も子供も、婦々としてうらふる顏々は、たゞ人類愛の一筋に映つて、初冬の陽空にひかる鍾路街は赤十字記念日の一色にぬりつぶされてゐた【寫眞＝けふ鍾路街頭にて】

「氣比丸」遭難者慰問金

白衣の天使からも

されてゐるが十三日午後總督府記者室の本社記者の許へ、文書課匿名として金十圓が總社に屆けられ、氣の毒な氣比丸遭難者弔慰金の一部に加へて下さいとの申出があつたので本社では直ちにその手續をとつた

白衣の崇高さをまもる白衣の天使から氣比丸遭難者に注がれたこれは氣高いこゝろ――京城醫專病院看護婦中島瀧子さん、高平綾子さんは日ごろの生活費の中から無駄を省いてためた五圓を十四日本社に『不慮の災難に遭遇された方のお見舞に』と添付して來た

文書課匿名

生からも

志願兵から

志願兵訓練所生徒木村繁雄君は病氣のため大學病院に入院中本紙の報道で氣比丸事件を知り、遭難者に對して深い同情を抱き小遣ひを節つて金二圓を十四日本社に寄託した

暮のボーナス

國債抱合せ率

【東京電話】今度のボーナスには買入りのよい向にはどん〳〵國債を引き受けさせることとなり大藏省では十四日會社經理統制令に依る次の如くボーナスその他に關する運用方針を決定した

ボーナス　ボーナスの最高額については一年を通じて法定の十五ケ月分までは無許可でよく、前年にそれ以上を支給してゐた會社はその旨申告すれば昨年同様の標準で許可されるが、この場合昨年度は二割分を國債までは現金で支給することになつてゐたので、今年は四割まで國債を混ぜねばならなくなつた、十五ケ月以下のものについては十五ケ月の六割九ケ月分までは現金で支拂つてよく、六月に四ケ月半、暮に四ケ月半、合計九ケ月のものは殘りを國債に入れなくてもよいことになつた、これは淨動購買力吸收の見地から收入の多い方面に國債消化の量を增したわけで、九ケ月以內のものは必要購買力と見て現金だけの支給を認めたわけだ

初任級　初任給は大學出身者月額七十五圓、技術專門學校出八十五圓で一年を經過する毎に二圓づゝ加算出來ることになつてをり、從來は例外は認められてゐなかつたが、今度は次の三つの場合について必要と見られるものには增額が認められる

一、家業を營んでゐたもので特別の經驗または技能をもつたもの

一、前職の給料が特に高かつたが同會社員の履歷經驗技能などから見て著しく低いもの例へば大學の助手などで技能優秀だが給料は六十圓といつたやうなもの

一、前職の給料がよかつたものが一般會社へ就職した場合

前職によつて減收を來すやうな場合これは民間會社から國策會社への轉出によくある例である以上の三つの場合申告があれば當局審査のうへ適當なものは認可する

役員の退職金　少くとも三割は國債支給とする、また會社の合併吸收の場合は退職金は新會社で保管させる

支へないので兎角のデマの飛ぶ折から此の點もそれ〴〵十四日町總聯に通牒した

ボクは海軍大將

ボクは大きくなつたら海軍大將だョ――幼い胸にぐつと膨んだ海への憧れが肩につけた可愛い肩章に浮んで、小さな掌に握り締る軍刀のきらめきさへ、もう凛切る浮城の立派な司令長官――『アラ、海軍大將がはなんか出してちあ』と母さんも銃後の大和撫子――お姉さん司令官の世話をやくお河童頭の描く未來の夢は大きい

……スフのおべゝもけふの子供たちには美しい晴衣となつて、千五百は七五三、――"海軍大將"も、"陸軍大將"も、"白衣の天使"も"鶴下ヨイコドモ"の可憐な笑顏を見せて半島の總鎭朝鮮神宮京城の氏神様京城神社の社頭は朝から賑ひのお詣りで賑はつた【寫眞＝けふ朝鮮神宮にて】

けふ七五三

ストーヴの取付料

各家庭が煖房裝置に使用されてゐる折も折、ストーヴの取付その他の最高料金が十五日指定され即日實施された、取付料は一台につき平家の場合煙突十二本以內一圓五十錢、十三本以上一圓廿錢、二階家は一本として計算する、また二階家でも煙突の屋外の高さが二階屋根に達しない場合は平家の料金で會社、工場その他のために同時に十台以上取付の場合は平家、二階を問はず一台に付一圓以內とし、また取外料は平家七十五錢、二階家一圓で要領は取付の場合と同じく十台以上の取外しは七十錢以內となつてゐる、煙突掃除料は最高廿五錢、これはストーヴ內の掃除料も含んでをり煙突のみの場合は廿錢以內、また十台以上の場合はストーヴ內の掃除も含み一台十五錢以內、汚れたストーヴの黑鉛塗布料は一台四十錢で十台以上の場合は廿錢以內となつてゐる

朝鮮かやけ　大和軒のパカチ

廢品回收を統一

街の愛國運動として人氣を呼ぶ廢品回收はその後も陸續となり銃後の氣となつて銃後國民の氷試を裁縫までひびかせてゐるが、回收運動は每月回收日を決めて行つてゐる町總聯のほか愛國婦人會、國防婦人會など數多の團體でも個々に行つてをり從つて家庭へは月に三回も四回も回收員が訪れることゝなるので京城府總聯ではこれを統一するため今後町總聯以外の團體で廢品回收を行ふ場合は町總聯と協議のうへその指示に從つて行ふこととしたなほ町總聯の行ふ廢品賣却收入は從前通り町費に繰入れるほか獻金、恤問費などに充當して差支へない

君と僕スチール展

朝鮮軍司令部製作"君と僕"の鮮內上映は軍の依囑で高麗映畫協會に決定、同協會では特別宣傳部を設け全鮮配給の準備を進めてゐるが、愈よ待望の京城上映は十二月第一週、明治座、城樂の二館で同時封切と內定したが、同協會ではそれに先だち來る廿日より一週間に亘つて、和信、三越の兩デパートで同映畫のスチール展を開催することになつた

十五日朝の氣象槪況

低氣壓は華北東部に七五四耗、黃河々口に七五八耗を示し、間宮海峽南部にも低氣壓がある、高氣壓は北支那に七六六耗を示し黃海から本邦も氣壓が高い、朝鮮は晴れ間東から南西京都は曇りがち、その他は北支那は晴れ、內地も大氣はよいが裏日本は曇りがちである鮮內の氣溫は例年に比し北鮮は八度內外、その他は三度內外高い

京城地方【今晚、明日】晴れ一時曇り

仁川地方【今晚】晴一時曇り【明日】南西の風晴れ一時曇り溫

橫手博士逝去

【東京電話】東大名譽教授醫博士橫手千代之助氏は腦溢血のため、十四日朝鎌倉市の自邸で逝去した、享年七十一

京師藝能會

京城師範學校及び同校附屬國民學校では十六日午後零時半から午後四時まで同校講堂で『藝能會』を開す

感冒 肺炎 肋膜炎に
下熱鎭痛消炎の迅效藥
三十分しつぷ藥
デルモライツ

丸善アテナインキ
ATHENA

朝鮮殖産債券償還公告

本月一日ノ抽籤ニ於テ下記番號債券當籤致候ニ付第百三十七回、第百四十五回、第百八十九回ハ十二月一日ヨリ第百六十九回ハ十二月十五日ヨリ償券引換ニ支拂可申候

昭和十六年十一月

株式會社　朝鮮殖産銀行

137			189			
五千圓券	1147	268	五千圓券	1321	自871	584
29	1148	328	139	1322	至880	693
30	1171	324	140	1373	自2431	694
61	1172	357	143	1374	至2440	769
62	1203	358	144	1397	五百圓券	770
323	1204	361	189	1398	自41	823
324	1295	362	190	1473	至60	824
325	1296	417	411	1474	169	869
326	1359	418	412	1553	五千圓券	870
373	1360	453	417	1554	87	891
374	壹千圓券	454	418	1637	88	892
779	自591	457	479	1638	119	903
780	至600	458	480	1677	120	904
393	自1581	721	543	1678	199	1157
894	至1590	722	544	1763	200	1158
909	145	929	549	1764	219	1919
910	五千圓券	930	550	2077	220	1920
927	25	1161	693	2078	239	2115
928	26	1162	694	2167	240	2116
999	45	1349	947	2168	255	2325
1000	46	1350	948	2301	256	2326
1053	123	1399	951	2302	331	壹千圓券
1054	124	1400	952	壹千圓券	332	自1121
1075	227	1425	1023	自171	435	至1130
1076	228	1426	1024	至180	436	
1093	267	1465	1195	自391	583	
1094		1466	1196	至400		
		1647		自671		
		1648		至680		
		1701				
		1702				

特製 メヌマポマード
洋髮には清楚で手輕で衞生的なメヌマを！
本舗 東京 井田京榮堂

胃腸病でやせる人
胃腸病で死ぬ人は一年に廿四萬四千人もあつて肺病よりも恐ろしいが、この病は先づ胸やけと下痢から初まる。これを打倒しておくと胃潰瘍や腸結核に進み終に命を取られる恐れがある。胃腸病には華用人參とセンブリ、ゲンノシヨウコがきく事は女子供でも知つてるが、それも煎じて飲んだのではキヽメが薄い。そこで右三藥を主藥とし尙ほ漢方藥數種を加へ之を錠劑としたのが三式錠である。胃腸病で悩む方は御安心の上一日も早く本藥を服用して胃腸の健康を取戾して下さい。服用日當り淺きにも拘らず本藥の持つ特效は忽ちにして有名藥となり日本全國一流藥店へ行きわたつた。どうぞ御近所の藥店でお求め下さい。藥價略二週間分一圓廿錢一ケ月半分二圓五十錢です。
▼食事の前後に胃の痛む人
▼よくお腹をこわして下痢する人
▼胸がやけ酸い水がこみ上げる人
▼年から年中いつも便秘の癖ある人
▼見本藥入用は本舗へハガキで申越下さい。文獻係へ無代進呈
もし品切の節は本舗へ
三式錠
東京市神田駿河台三の一 三式錠本舗
代理店 京城府南大門通二丁目 株式會社 新井藥房

パイロット小唄
いのちのクチイテ トーコレ
嬉れてみたとて操縦室の下は
まゝにならない實任かり
銃後しようか樂ゆかに
いつそ洒落ましよ落下傘
作詞 明・明・甫 作曲
美ち奴
ペタル進軍歌 小野巡

三越女子店員募集
◇店員 年齡十八歲以上二十三歲迄
◇小店員 年齡十七歲迄
條件（タイプライター經驗者ヲモ可）
・獨身者ニ限ル
・府內ニ保證人二名ヲ要ス
・府內ヨリ通勤出來得ル者
申込期間 十一月十九日迄自筆履歷書ニ寫眞ヲ添ヘ當方ヘ持參又ハ郵送ノコト
京城府本町
三越京城支店 人事係

防寒用品と特免中古皮靴
防寒用厚地トツクリアンダー一枚㊣四圓八〇錢
送料內地廿一錢 鮮臺四九錢
防寒ズボン下一枚㊣四圓六〇錢
上質毛糸の極厚編防寒用の丈夫い實用品
特免中古本革靴
編上 一等品一三圓〇〇 改造一等品一一圓九〇 二等品一〇圓八〇
短靴 一等品一二圓〇〇 改造一等品一二圓〇〇 二等品一一圓九〇〇
◆各一等品は保證付
送料內地卅三錢 外地六十二錢 中止に付代引 送料共前金にて御注文を願ひます
名古屋市東區武平町三丁目
櫻井富次郎商店
振替名古屋四二四三八番 電話東七五二九番

たん せき
補血強壯に ミユートン
オピール
主効 かぜの咳 百日咳 痰 氣管支カタル 咽喉カタル ぜんそく
醫學博士 外八醫學博士 實驗證明
賣價 30 50 1.00
發賣元 富松滿助商店

貯金報國
株式會社 朝鮮貯蓄銀行
京城府本町一丁目 電話本局②二〇一〇一番

專賣特許 ビタミンの性 ビダビ
老衰現象に挑む！
ビダビはビタミンEとその作用等しき新物質の本態を究め之を高級哺乳動物脂肪より分離製出せる劃期的性細胞賦活劑である。即ち內服により男女ホルモン產生器官（睾丸、精囊、卵巢）を鼓舞してその分泌を促し、新陳代謝を旺んならしめて衰退せる性機能を原因的に補强する等、在來ホルモン劑の到達し得ざりし境地を拓き得たものである。
【主効】性細胞賦活（男女ホルモン、ビタミンE缺乏による諸症の治癒）精力充實・疲勞回復等
●包裝十日量 二圓五十錢
呈文獻說明書
製造元 大阪市東區道修町三丁目 株式會社 田邊五兵衞商店

下痢便秘に實に良く効く カトウ 百毒下し
胃痛、腹痛ならすぐに効く カトウ コロダイン
皮膚病一切に特效のある ハウト ハウト液
伊勢四日市 加藤翠松堂

Columbia
朝鮮流行歌の決定盤
人氣今や最高調！
巨星李圭南君の快唱！
晋州千里
熱だ力だ總力戰！
コロムビアレコード 40875

文化

寫壇と時局

第八回朝鮮寫眞展審査總評

山澤三造

山村耕花氏筆

全朝鮮寫眞聯盟主催の第八回朝鮮寫眞展覽會の審査成績に就ては十七日に發表される筈で、それに先立つて應募作品の全般にわたり總評めいたものを書きたいと思ふが、率直にいふと、昨回のものではあるが、粒が揃つて來てそれを選ぶのに惱まされたことを白状せねばならない。

特に、今回は時局に沿うたものが多く、徒らに自己陶醉に陷つた低調なもの、或ひは不健全な作品は影をひそめてゐた。

これは一つは半島寫眞人の動きが國家協力の實を擧げんとする熱意の現はれで、實に喜ばしいことである。

扨て、回を重ねること茲に八回、この間に時局は進展して、今や萬民等しく臨戰たる態勢をかためて大政に翼贊するの秋に、寫眞展覽會が開かれることとなつた譯で、應募者にとつては時局下技術人手如ふるに、除材等の立場より種々制約あるにも拘らず、斯くも多數出品されたことは感激のほかない。

選に入つた作品には、いづれも時代の動きが如實に描寫されてあり、又はこれが直ちに社會教化運動に寄與される眞劍味が現はれて、より良き明日の臨戰の動きが窺はれる。常に云ふことであるが、寫眞機は自分の眼であり心であり、單なる機械ではない。だから捉へる場合にも、寫す人ではなく、對象に對する愛情をもつて捉へる。この愛情が寫す人の氣持の中にあつてこそ、傑作が生まれるのである。「寫眞新體制」とは、斯くして作られたものを指すのではなからうか。

大政に翼贊して、大東亞の建設に協力するこの麗はしい愛情をもつて、對象を捉へようとする氣持の中に、眞の日本精神が現はれ、眞の傑作が生まれるものと信ずる。機械まかせの仕事は駄目、機械が寫してくれると思つてゐる間はよい作品も望まれぬ。要は凡ゆる方面の敎養錬磨にある。敎養を通して作り上げることによつて、國家に御奉公し得る寫眞作品が生まれるといへよう。

即ち、新しい目標の下に、新しい使命達成に、愛情の籠つた敎養ある作家を望むものである。

寫眞といふ狹い範圍に囚はれず新生活様式に基礎をおいて、政治、經濟、文化、凡ゆる方面に理解を持てるだけの修養を積み、その生活內容を豐かにしてこそ、寫眞藝術の生命が擧げ得るものであり、時局下寫壇の進步でもあるといふことを今度の審査にあたつてつくゞ\思つたことである。

半島側東洋畫綜合展

家政女塾主催

京城家庭女塾後援會では、今度京城にある半島東洋畫家の錚々たる顔觸れを總動員して新作約五十點の逸品を十九日から廿三日まで府民館中講堂で展覽會を開くことになつた

家政女塾の意圖するところは別にあるとしても、斯る綜合展を開くにあり各畫家が揃つて參加したことは少くとも鮮展以外には見られない例であるだけに半島畫壇に興味を持つ人に喜ばれるだらう

出陳者は本年度モダン日本社の朝鮮藝術賞（美術）を得た高羲東氏を始め朝鮮畫壇の重鎭、金殷鎬、李象範、李英一氏等次の顔觸れである

高羲東、金殷鎬、李象範、崔禹錫、李如星、盧壽鉉、李用雨、李漢福、朴勝武、池成彩、白潤文、金振宇、趙重顯、金基昶、李應魯、裵濂、朴元壽、沈亨求、鄭鍾汝、李惟台、張遇聖、鄭末朝、李英一、李碩鎬

明滅燈

亡き王平追慕

僕が半島映畫に興味を致したのは四、五年も前の『旅路』以來であるが、次々と發表される朝鮮映畫を見る毎に、一昨年亡くなつた王平のあの眞な演技と純朴な感じが浮んで來る。王平よなぜ死んだのか。現在半島映畫の新らしき建設の第一歩を踏ませてやりたいのにと僕はいつでも思つてゐる（京城藝道侯武會社撮影所米倉有男）

冬の食物には先づ脂肪性を

溫い鍋物類もよい

◇新穀の盛んに用ゐつてゐる時ですが、これらの冬の寒さに備へて今から榮養を充分にとらねばなりませんが、さて榮養の食物としてはどんなものが良いかと申しますと、第一に脂肪性のものをとる工夫をすることです。脂肪性のものは他の食物にくらべて倍以上のカロリーを出しますから體があたゝまります。たとへば野菜に油揚げを加へるとか、油でいためるとか又魚では脂の勝つたブリやイワシが效果的ですし、肉類不足を補ふには鱈の利用もあります。第二には出來るだけ溫かいものをとること、すでに寒くなつてゐるものを胃に送るのですから直ぐにあたゝまるわけです。それには汁氣のものがよく、日ごとに馴れた味噌汁もこれからは格段の味があります。またお腹の底から溫まる鍋ものなど、すき燒、ちり鍋、寄せ鍋など材料はあり合せの物で結構ですが、冬期に最も向くものです。また、さうした鍋物がぐるりから團欒和やかな氣分も仲々捨てがたいものです。また主食、麥食混合の雜炊式のものは經濟にもなり國策にも副ふ譯で經濟的でもありませう。

◇……次に果物や野菜からヴィタミンを豐富に攝ることで、そのなかでもヴイタミンB、Cは感冒作用を盛んにして身體をあたゝめてくれますし、風邪の豫防にもなり少し位の寒さも榮養を充分にとつてゐれば大丈夫といふ譯です（京城保健衞生課榮養士　古田ソサさん）

妊婦に禁物の食べ物

刺戟物や不消化物は流早産

妊婦は二つの生命を持つてゐるものですから、食物の量を普通人の二倍位食べるのは當り前ですし、殊に蛋白質、ビタミンなどに富んだ食品をうんと攝る必要がありますが、その反面飲食してはならない、あるひは出來るだけ避けたい食品も多々あります

まづ飲食してはならないものとしては酒類、山葵、唐辛子、芥菜、胡椒、カレーといつた刺戟物があつて、かうしたものを食べると恐ろしい妊娠中毒症や流早産を誘發する虞れが多分にあります。殊に酒類は絕對禁物です

次に出來るだけ避けたい食品には牛蒡、蛸、烏賊、蒟蒻、海老、蓮根ところてん、てんぷらなどのやうに不消化なものがあります。不消化な食品はいふまでもなく下痢を起し易いのですが、下痢をするとこれまた流早産を起し易いから注意しなければならないわけです

といつても、不消化なものに榮養が多かつたり、また近頃のやうに食品が不足してゐる時代には不消化なものしか殘つてゐないといふ狀態ですから、仕方なくさうした食品を食べる場合もありませうが、こんな時は、量を少くして良く良く咀嚼して食べることです

このほか、妊婦は一般に腎臟を惡くし易く從つて浮腫（むくみ）を起し勝ちですから分娩二、三月前から鹽氣の强いもの、例へば鹹鮭、佃煮、干物のやうなもの……

家庭メモ

毛糸をほどく時

毛糸をほどく時、ほどきながら手に卷いて玉を作つてゆきますと、自然力が入り、糸がはるので細くなつてしまひます。まづ新聞紙の上にほどいた儘に軽く重ねてゆき、とき終つてから卷きはじめます

のは過らぬやうにした方がよく、また茶、コーヒー、紅茶なども澤山とると精神を興奮させますから注意しなければなりません

スフの洋服を折目正しく着る法

スフの背廣服を折目正しく着るには相當の努力が要ります　殊にズボンの型の崩れには困る方も多いでせう

毎日勤務して形がつきますが、雨にあたり、古くなりますと縮力性も弱くなり、膝がぬけて膝頭がなくなつてだらけてしまひます。

かうした場合にはズボンの膝頭を上になるやうにアイロン台に置き、手拭ひを水絞りしてのせてからズボンの折目を消すつもりでアイロンをかけ返へして、膝の後になる方にもアイロンをかけます

次にズボンを裏返へし、筋の後の薄い脇を霧吹きしてから同樣にアイロンをかけて裏に返へし折目をつけます　折目はズボンの縫ひ目を重ね合せて疊んだ折山で上はズボンの下から一番目のボタン邊りまでつけます

折目があまり強くしすぎるとかたくなり皺になり易くなりますから一寸抑へ、ぬめりを殘しるか殘しない程度にします

尚スフのアイロンは絹一枚の上からかけ、又濡らした濡りが輕くまでかけることです

かけ上りました後は熱氣の充分冷めるまでかけておき、それからしまひます

冷飯利用の飴の作り方

◇お寒くなりますと懷爐火鉢をお使ひになる御家庭も多くなるでせう、さうした火の遊んでゐるとき冷御飯を利用して飴を作つておきますと、何かと重寶なものです

◇飴は澱粉質のあるものをアミラーゼの作用で分解糖化さしたもので普通は米、粟米等の一般穀物類を麥芽に含まれてゐる强力なアミラーゼで糖化さして作つてますが麥芽の代りに漬物麥節でちよいちよい見受ける麴を使つても飴は作れます

◇先づ飯目のお粥を作りその米の一割位の麴を入れ、六十度以上七十度位の溫度（手を入れて熱いツと手を引く位の熱さ）を保たせるやうにして（直接火に觸れると焦げつきますから、二重鍋にし湯煎をするやうな工合にします）時々攪き廻しながら七八時間おき、飴で漉して別鍋に移し、弱火で焦さぬやうに靜かに煮詰めると市販の水飴より一寸色の濃い飴が出來ます

◇この場合溫度が低いと甘酒のやうに澱粉が糖類にかへるだけで飴にはなりませんが、單に甘味の調味料とするだけでしたら五十度位で同樣の方法をとり煮詰めますとねばりがなく、砂糖を固めたやうなものが出來ます

◇また溫度が八十度以上に高過ぎますとアミラーゼの力が弱り失敗します、一寸手心が要りますが、二三度やりますと上手になります

不連續線

苦勞

この頃、後藤君は洋服に高下駄を穿いて、洋傘を持つたまゝ步いてゐる。

時勢が時勢だから、洋服に下駄を穿くことも珍しくないし、雨の降る日なら不思議はないが、晴れても曇つても高下駄を履いて洋傘持參だから可笑しい。

『どうしたんだ。そんな恰好で步いてゐると、今に京城名物にされてしまふぞ』と、聞いて見たら、後藤君は笑つて答へた。

『ふゝゝ。これだと背が高く見えるし、洋傘を持つてゐれば、一層男らしく見えるからね』

なる程、後藤君の矮小は、同僚中でも評判だつた。

『生きて行く上には、目に見えない苦勞があるんだね』

『察してくれ給へ』

彼は淋しく笑む顔をした。

新刊紹介

▲皇國兒童教育の實際（市川仁吉著）本書は多年寺院國民學校を經營したその十分なる經驗を有する市川氏が種々故に半島の現實に即した獨自の內容をもつてゐる、この種の改善機構を育成する良き種として推奨する（三圓八十錢、京城・三坂通・朝鮮出版社）

▲三千里（十一月號）『臨戰愛國大雄辯大會』『臨戰對策協議會』『中國文學發展記』『國民版』『時局下我が愛國者』其他（五十錢、京城・鐘路二丁目、三千里社）

▲大洋（十一月號）特輯『アメリカの新構想』『アメリカ海軍の相貌』『アメリカの容量』その他情報室、文藝欄で異彩を放つてゐる（五十錢、京城・鐘路二丁目）

▲話（十二月號）『海洋の開拓座談會』海洋人開拓小說等々（四十錢、東京・麴町・內幸町二丁目文藝春秋社）

▲少女俱樂部（十一月號）漫物語『國民の種』寫眞物語『牧場の花』等（五十錢、東京・小石川・音羽町三丁目、大日本雄辯會講談社）

▲幼年俱樂部（十一月號）寫眞入『防空兵隊學校けんがく』その他（五十錢、東京・小石川・音羽町三丁目、大日本雄辯會講談社）

▲東亞聯盟（十一月號）『東洋の覺醒』『道義家族論』『經濟論稿』等々（四十錢、東京・麻布・櫻田町、東亞聯盟協會）

調理

野菜とソーセージの炒め煮

人參、玉葱、馬鈴薯、白菜、椎茸、牛蒡、もやし、韮根等有合せの野菜を繊切りとし鍋に少量の油を煮立て煮え難いものから順に入れてよく炒め、最後にソーセージのせん切りを加へ、鹽、醬油で淡味に調へ溫かい中に頂きます

あればうどん等を野菜類の半量から同量位を加へて一緒に炒ります節米料理としても結構です

氣比丸事件の教訓　船に乘る心得

（5）　咸鏡北道衞生課長　戶田濱十郎

氣比丸の遭難でも船は恐ろしいからといふ方があるかも知れませんが、成る程船よりは汽車の方が安全といふ氣持ちは致しませう、而し決して船そのものは普通の場合沈まない樣になつて居て、一年に一度は必ず遞信省の嚴重な檢査があり、安全性は保證されて居ます。たゞ突發性の危險は人間固有です、軍艦初瀨が旅順港外で機雷に觸れて沈沒させられた時などは一萬五千噸の立派な戰艦が僅か三四分間で沈沒したと聞いて居ますから之は特別の場合でありまして、日本も海あつての東洋の盟主ですから海を恐れる等と日本人らしからぬ弱音は禁物です。この臨戰態勢の非常時の際は我國の國防は凡てを前たずた國家のために航海してゐます共、そして全部戰艦は忠勇なる海の將兵を乘せて我國國際の守りを東亞に築いてゐます、支那、蘭印、泰國、佛印等、日どの重慶や蘭印なしには一日も安全は期せられないでせう、よろしく海を認識して完全な大東亞共榮圈の完成につくして戴きたいと思ひます

次週番組

東寶中央劇場（十九、廿日）▲東寶作品、長谷川一夫、山田五十鈴主演『昨日消えた男』▲東寶作品、山根壽子、立松晃主演『結婚の饗宴』

松竹明治座（廿四日から廿日まで）▲朝鮮軍報道部製作日夏英太郎監督、小杉勇、大日方傳、河津清三郎、丸山定夫、三宅邦子、朝霧鏡子、永田絃次郎、沈影、文藝峰、金素英主演『君と僕』

文化だより

◇日夏英太郎氏（映畫監督）映畫『君と僕』を完成、特別試寫會のため十五日午後〃あかつき〃で入城

◇文藝峰氏（映畫女優）十五日午後〃あかつき〃で歸城

◇國民總力朝鮮聯盟演舞大會　十六日（日）午後六時から京城太平通府民館で開催

今晩のラジオ

▲六時物語（大）大阪府少年團▲六時卅分講演（東）德川夢聲、陸山宗▲七時ピアノ獨奏（東）▲七時卅五分國民演奏の夕（東）▲七時四十分合唱（東）日本放送合唱團▲八時琵琶（東）酒井雲▲八時四十分舞臺中繼（東）花柳章太郎外

紙上病院

耳の病に就て

【問】廿三歳の未婚男子ですが幼時に患つた耳炎の治療が不充分で慢性中耳炎になり現在に至るも決して全治せず少しづつ膿がたまり又時々耳鳴りがします、今からでも完全に治せる見込みがあるでせうか（患者）

【問】廿三歳の未婚男子ですが四歳から今日まで耳病で惱んでゐました、左耳の中で膿が出たり耳鳴りや中耳炎が頑固です。平均月二回位發病して三四日位續きます、それから頭を振ると左後頭部からカタ〳〵と小さな音が致します、此の病氣は治るでせうか（平壤讀者）

【問】小生は廿六歳の男、幼時よりの中耳炎で今は慢性中耳炎となり困つてをります。此の節アルバジル錠が良くきくと聞き五〇錠を服用しましたが、此の頃は少し治つた樣な氣もしますがまだ多少は膿が出ます、又連用した方が良いでせうか、それとも同類の他藥を服用した方が良いでせうか（京城讀者）

【問】二十五の男、幼時より耳症がありまして膿が出たり出なかつたりして困つてゐます、近頃は聽えません、專門醫の話に依れば、耳、鼻、咽喉症等……（前川一讀者）

【答】慢性化膿性中耳炎を大別して單純性慢性化膿性中耳炎と外科的手術を必要とする慢性化膿性中耳炎とに區別することが出來る前者の療法としては普通保存的療法を採用し、その主眼とする所は中耳腔より分泌物を除去し、病的變化を被れる粘膜を乾燥せしむるにある。その方法として色々な處置方法及び藥劑が用ひられるのであるが、之等の局所療法を行ふ傍ら鼻腔及咽腔の狀況に注意し、其慢性炎症を有するものは之を治す必要がある。之に反し外科的手術を必要とする慢性化膿性中耳炎とは保存的療法によつて到底治癒の望みなく、其儘放置すれば炎症は蔓延して或は內耳を侵し或は腦膜內合併症を起す危險のある性質のもので、骨質、眞珠腫の如きものである『スルフオンアミド』劑は之に對して多くの效果をかけることは出來ぬが、感冒等に誘因する急性發作時には用ひて奏效著るし。但し連用には注意肝要（上田博士）

眼邊に黑い影

【問】廿歳の女性、來年以來、奈良る爲か、月のものが不順勝になつて目の下にウツスリと黑いかげが出來大變心配してをります。これは結婚後結婚不能でせうか　脂肪過多症の身體故、血液の循環が惡いでせうか、冬は凍傷が出來ます（心配女性）

【答】ホルモン不足の樣に思はれます目のふちの黑いのは生殖器方面に疾患があるとよくあらはれます。脂肪過多のやうですから恐らく腺病方面の働きが惡いのです。早く注射や治療を受けなさい、體にはホルモン、サルベをすりこむ事です（遞井病院長）

下腹部の痺れ

【問】本年五月女兒を生みました廿三歳の者ですが下腹から兩股にかけて帶を締めたやうに痺れて氣持が惡く困つて居ります（病る女）

【答】恐らく御産後の子宮位置が後屈か、或は後傾、何れにしても早く診察を受けて根本治療をして下さい（產婦人科醫）

京日歌壇

朝鮮風物・生活・事變雜詠　吉井勇選

かなしくもの聲はるるこの頃は素直なるところ欲しと思へり　光州　石川幸雄

つぶらなる黑き瞳を潤ませて稚に觸ける吾子はいとしも　京城　雅井奈々

　同　ト　浦上東三郎

落ち着きなきをただかこち居り此頃の我が生活に顧みつつも　仁川　中谷喜美

一束の秋草活けてはるかなる召された夫のことを思ふも　羅津　美根子

ペン置きて遠ざかりゆく汽車の音をしばしうつつに聽き入りてゐぬ　仁川　相川哲也

小說のこだまするとし雲もなき初秋の空は深く澄みたり

朝鮮風物・生活・事變雜詠　毎月廿日締切◆官製ハガキに一人一枚三首以內認め京城日報社學藝部「京日歌壇」あてのこと

三國志　【657】

（赤壁の卷）　吉川英治作　矢野橋村畫

醉計二花（五）

『曹操はどんな人物か。やはり人間は遂に人間的な弱點に墜ち入りやすいものとみえます。銅雀台のごとき大土木をおこしたといふことは、はや彼の增上慢のあらはれと云ふべきではありませんか』

『左樣。それよりは、何が故に、ここに二人の女性を手に收めれば、魏の大軍は戰に決れば、隨つて北方へ回るなどといふ漢感が下せるのか。その本意に就てはやくお話しを承りたいものだが』

周瑜は一度も催促した。魯肅の聽きたいところもそこの要點だけである。

『いや、北國の知人の話は、もつと詳しいものでしたが、では大略を申しませう』

——その曹操は、銅雀台の落成を祝つて、なほもう一つ大きな希望を抱いてゐるといふのです。それは、

吳の國外にまで聞えてゐる喬家の二女を銅雀台において眺めたいといふ野心です。聞說、喬家の二女とは、姉を大喬といひ、妹を小喬と呼ぶさうで、その傾國の美は、われ〳〵も耳にしてゐるものです——思ふに、かうした地方風俗の傳も、まゝあるのがならひですから、この際早速、喬家へ黄金を積み、二女を求めて、曹操へお送りあれば、立ちどころに彼の攻勢は緩和され、戰はずして國土の難を救ふことができませう。これすなはち范蠡が美姫西施を送つて强盛な夫差を亡ぼしたのと同じ計になるではありませんか』

周瑜は顔色を變じて、孔明のことばが終るや否、

『それは巷の俗說だらう。先生には、何か確たる根據でもあつて、そんな怪說を風にうけておられるのか』

『もとより證據なきことはいはんや。ではその證據をお見せなさい』

『曹操の第二子に、曹子建といふものがある。父の操に似てよく詩文を作るので文人間に知られてゐます。この子建に向つて、父の曹操が銅雀台の賦を作らせてゐますが、その賦を見るに、われ帝王とならば、かならず二喬を迎へて樓台の花とせんといふ意の言葉が明らかに敍べてあります。それがあたかも英雄の情懷として美しい理想なるかの如く……』

『先生にはその賦を暗誦えておられるか』

『文章の流麗なるを愛して、いつとなく諳誦んじてゐますが』

『ねがはくはそれを一度吟唱して給へ』

『ちやうど微醺の氣はあり、夜は更けたり。そぞろ私も何か低吟してみたいところでした。——どうか御所望ならばお聽きください』

孔明は、膝玉をとゝのへた。細い眸を宙にひらく。そして、雅に吟じ出した。抑揚はゆるく聽く者をして飽かしめないものがある。

明后ニ從ツテ嬉遊シ　層臺ニ登リテ情ヲ娯ム

太府ノ廣ク開クヲ見　聖德ノ營ム所ヲ觀ル

中天ニ華觀ヲ立テ　飛閣ヲ西城ニ連ネ

漳水ノ長流ニ臨ンデ　園果ノ滋榮ヲ望ミ

雙臺ヲ左右ニ列シテ　玉龍ト金鳳ト有リ

二喬ヲ東南ニ攬ンデ　長空ノ蝃蝀ノ如シ

皇都ノ宏麗ヲ俯シ　雲霞ノ浮動ヲ瞰

群材ノ來リ萃マルヲ欣ンデ　飛熊ノ吉夢ニカナヒ

春風ノ和穆ヲ仰ギテ　百鳥ノ悲鳴ヲ聽ク……

——ふいに、卓の下で、がちやんと、何か碎ける音がした。周瑜が手の酒盃を落したのである。そればかりか彼の髮の毛はそゝり立ち、面は石のごとく硬ばつてゐた

洋髪香油　黑椿　大阪製油株式會社

世紀の巨篇！　僕と君　封切迫る

佛蘭西座　かりそめの『幸福』の名匠　『椿姫』の　『幻の馬車』の　マルセル・レルビエ監督　イヴオンヌ・プランタン　ピエール・フレネー　共演

愈々十七日（月曜）より大公開

寶城　明日曜一日限り　日劇ダンシング・チーム改め　東寶舞踊隊

明・日曜は早朝　映畫は　山荘の怪事件　夜の部六時卅分より

京城寶塚劇場

頭痛に、ノーシン

商工省纖維工業試驗所處方　スフ人絹の愛護の寶物　ストロング　スフ・人絹の强化劑

化學日本の勝利　これでスフ・人絹も大丈夫だ

織物（特にスフ人絹）が簡單に加工出來、足袋・靴下も一錢位で仕上ります。

一〇〇瓦入 五〇セン　四五〇瓦入 一、五〇セン

有名百貨店・有名商店　製造發賣元　東京日本橋　大同化學工業株式會社

朝鮮總配給所　木浦府　福田ストロング商店

東寶　50セン　絶讚上映中！　白鳥の死　ドレミハ艦隊　若劇

食慾不振　貧血・不眠　結核・疲勞・倦怠

農林省水產試驗場創製　エーデー

結核の榮養

粘膜を强化

强力なるビタミンA・D・B2・造血榮養の多角的效果を一劑で發揮するため——呼吸器の、し、衰弱と貧血を防止して治療經過を著しく短縮す。胃腸を害せず、A・D單位不變の甘美乳衣錠なるため一層效果的確である。

藥店品切の時は直接振替東京一七〇〇番わかもと本舗榮養と育兒の會へ申込をなふ

＝ビタミンA・D＋B2＋アミノ酸・造血素

（わかもと本舗のAD劑）

A號8十20

藥効で口中の細菌を淨化する

藥用　クラブ齒磨　煉・半煉

齒疾を防止

ムシ齒を防ぐには口中の汚れ、食物の殘滓、細菌を淨化する藥效が必要

藥用クラブ齒磨には特許の殺菌劑が配合されロ中の汚れや細菌を淨化しますからムシ齒や、齒槽膿漏を豫防することが出來ます。更に特殊な美白作用で齒を美しくしますので保健衞生上欠かせない必需品であります。藥用クラブ齒磨で朝晩磨きませう。

大阪・東京　株式會社　中山太陽堂（含藥部外品）

H-N82

新製　美神丸　女性幸福の基をつくる

衣裳の選び方やお化粧の良否に深い知識を持つ方でも、一番大切な御自身のお身體については案外知識を缺いて居られるやうです。例へば白帶下や月經不順は婦人科の疾患であると知つても頭痛り、頭痛、下腹膨痛、手足冷えの冷え引き吊り痛み等がその症狀であることを知らぬため、病源からの手當を怠り同じ悩みを繰返してゐるなとは現代女性の恥でせう。

最高の婦人科藥物療法として全部中心になつてゐる綜合製劑「美神丸」は婦人科の病原を究明し成分の結果總明されたもの、卽ち鎭痛、收斂、補血、調經、強壯、保溫、整調の諸作用を高度に發揮し細胞機能を賦活しますから、婦人科疾患、子宮內膜炎、白帶下、子宮下垂、月經不順、冷え込み等々を治すと同時に不妊の原因を除いて永年の望みの姙娠安產の喜びを得られます

婦人科　冷え込み　こしけ　子宮

B-56

定價（低廉）一日量が數錢　五週間分一圓十錢　十週間分二圓八十錢　三十週間分三圓五十錢　全國藥店にても皆調販賣

本舗　大阪市東區南久寶寺町堺筋　宮內善進堂　振替大阪五七番　電話船場五四五五（代表）

實物一週間分無代

京城日報で見たと總て本舖へ今スグ御申込みになれば新製・美神丸實物一週間分に詳しい說明書「一婦人病の治療」全一冊を添へて一切無代で進呈いたします。簡易、早效、低廉なこの家庭療法こそ女性幸福の基です

金融團體の法的再編成

經濟琴

◇……同業組合的精神に基づく金融界の協調統制機關としては昨秋金融機關、金融聯盟を打って一丸とする全國金融協議會が結成、發展しつゝあるが未曾有の重大時局に直面して金融機關の組織を一段と高度化し、その國家公共的機能を一層發揮せしめるため大藏省は金融機關の全面的法制化を企圖し着々準備を進めてゐる

◇……大藏當局のこの意向は十日の金融協議會役員會席上賀屋藏相より表明せられ、金融界としてもこれに對應してこれを促進する諸の要綱を決議したが、從來特殊事情を持してゐた金融界が右の如き積極的行動に出たことは時勢の推移とはいひながら極めて興味深いものがある

◇……さて今後產業統制令と步調を合せて統制具法に基づく『金融統制令』ともいふべき勅令が公布され、これに基づいて金融機關の再編成が行はれるわけだがそれは（イ）業態別統制會（ロ）全國金融統制會（ハ）地方金融協議會の三本建をとる豫定だ、業態別統制會は現在の信託協會、貯銀協會の如き全國的な單一機構を法的統制機構に改組し、全國金融統制會は現在の金融協議會を改組強化したもの、又地方協議會は一經濟地域を單位とし各金融機關を包括して結成されることゝならう

◇……かうして新しく設定する各種金融統制機構に如何なる權限が賦與されるかは一問題である、これは新機構を『統制機構』と見るか『統制に關する協力機構』とするかによって自ら別れる處である、大藏當局の意圖する處は後者にあり、從て資金調整、爲替統制等に關する事務は引續き現狀のまゝ日銀を中心として進められることゝならう、金融統制の遂行機關たる日銀と全國金融統制會との關係、業態別統制會結成に際して各銀行、特殊金融機關の取扱等も當面解決を要する問題であらう

日商總會への提出議題決定

來る廿、廿一日の兩日東京で開催される第十四回日商總會の提出議題は左の如く決定、このほど朝鮮商議に京商から正式通知があつた

一、中小商工業者轉廢業に關する課稅免除方要望の件
二、轉廢業者保護法制定に關する件
三、國民更生金庫の擴大強化と利用簡易化促進方要望の件
四、配給機關の業種別化と共に水產關係、產業組合等の配給事業整理統合方要望の件
五、幼年工の年齡引下方要望の件
六、營業免許制を實施すると共にこれが實施に當つては關係事務の一切を商工會議所に委せられるやう商工當局へ要望の件
七、重要なる經濟對策實施に當つては有力なる民間經濟機關たる商工會議所をしてこれに參加せしむるやう要望の件
八、官界新體制促進に民間頭腦活用に關し要望の件
九、商工會議所法の急速改正方要望の件
十、同改正促進に關し要望の件
十一、商工會議所機構改革促進に關し要望の件
十二、內地必需物資の當地よりの流入を圓滑ならしむるため物價調整その他適當な措置を一層強化し且つ迅速に實施せられたきことを要望する件
十三、資本の損失制限並償却制限を緩和せられんことを要望する件
十四、十七年度日商豫算
十五、同日商退職給與積立金豫算
十六、同日商經費分賦收入方法

電力料金の統一が緊要

小倉南電社長談

南鮮合電社長小倉武之助氏は東上中のところ十五日朝釜山上陸『あかつき』で歸城したが左の如く語り半島電力統制につき興味ある示唆を行つた

半島の電力統制はすでに配電管理は出來てゐるが今後は送電管理を實施すると同時に各種工事の同地域集中を避け全國各地への分散をはかるため電力料金の統一を行はねばならぬ

貯銀の預金、積金（十月末現在高）

本年十月末現在における貯銀の預金、積金總現在高は一億五千七百七十六萬圓にして內譯左の如し（單位千圓）

▲普通貯金二七、九二六▲特約貯金一八、三二六▲據置貯金三〇、三九九▲預金積金八〇、四三六▲定期預金一七、二一▲別段預金五一

江蘇省農業調査團を東拓が派遣

東拓では中支へ農業調査團を派遣することに決定、朝鮮支社農業課技師石鍋氏、中路氏、技手今井紹雄氏ら一行が本月末ごろ出發の豫定である、東拓はかねて江蘇省において操作を經營し來つたが今回右調査班の特派は該地帶の土地改良による擁化の增產ならびに畑地帶下食糧對策としての水田開拓を目的とするものである

朝畜二分增配

朝鮮畜產會社では十二日重役會を開き當期配當率を二分增配の六分と決定、任期滿了監査役（方台榮氏）改選および缺員監査役補充その他とともに來る二十九日午後二時から府民館で開催の第四回定時總會に附議する、なほ同社では今回第二回拂込を一株につき五圓總額百萬圓（現資本金一千萬圓、三百萬圓拂込）を徵收することになり資金調整法による許可申請手續中である

けふの市況

株式 押目買ひ堅調

前場 休日控へ旁々日、米關係の見透し難に積極的な買物は見當らなかつたが、押目には小口の買物が現はれ、短期新東は百五圓七十錢と前日に比し十錢高に寄付き、あと六圓臺を再び上廻つて手堅く保合ひ、その他は新鐘七十九圓七十錢と前日より一圓高を示し、高周波五十圓三、五十錢どころに小高下裡に保合ひ、總じて堅調を持續した、なほ東京市場は短期新東百六圓二十錢と高値を告げた、後場は例休

けふの動き

◇京城（前場） 前日比較
新東 一〇五、六 一高
高周波 五〇、〇 三安
◇東京（前場） 前日比較
新東 一〇六、二 四高
郵船新 七七、六 六高

愈よ賣物拂底

いよくけふから開かれる歷史的の臨時議會を機として戰時國內體制の整備強化は着々進行してゐる 日本をめぐる國際環境は刻々緊迫を加へ、豫見した危機がいよく切迫しつゝあるといふ感が深い、國民はますく重大なる覺悟と緊張を必要とすることはいふまでもない、從つて市場としても今後の國際情勢の展開を注視すべき、あらゆる事態に對處して聊かも動ずることなく、確固たる決心が必要であることは勿論だ、目下市場の最大關心事である日、米交涉は來栖特派大使のワシントン入りとゝもに交渉は繼續されるものと見られるがアメリカ側は交渉の遷延策に出てゐるやうだ、尤も週末關係で兩者の會談は豫定より若干おくれるかも知れないが、わが方としては遷延を許さない、我が最後の決意を披瀝してゐる以上會談の成否は敢へて氣にかける必要はないが、幸ひ交渉が纏まれば案外な活躍を見せるであらう、ことに市場浮動株は擬人れ機關の手によつてさらはれ賣物は拂底してゐる、何分市場は國際情勢を背景としてゐるだけに小相場として一瞬たりとも油斷ならない、市場の動きは皮肉なもので一般が諦め切つたときに相場は忽然とよく動くものである

照明彈

內外情勢はますます緊迫を加へて來たが相場の足取りはなかく頑健だ▲特に纎維株が堅りして來たことは國際關係の前途に重大示唆を與へるものとして注目される▲尤も高いといつてもその値幅は僅かなものであるが相場つきとしては侮り難いものがある▲いよいよ日米交渉が如何なる展開を見せるかゞ問題だがその成否はあまり意に介する必要はあるまい▲國際關係の惡化を見越し瞬間的な値下りを豫想して賣込んで見たところでその下げる値幅はおよそ知れたものであらう▲結局下らなくなれば賣方は結局引くほか手はない▲殊に下値には有力な團體の斑が入つてゐる相場である▲兎に角昨今のやうに仕手の態度が愼重であり有價大買ひがない以上例へ惡材料があるとしても深押しがあるとは考へられない

實物 區々

清算主力株に膠りして來たが、實物は現在來一巡買はれた物は手仕舞氣分で一服模樣を示した、しかし內容が充實して配當の安全性ある銘柄は續いて物色されてゐた、地味な動きであるだけに相場としての興味は薄いが、それだけに相場として穩健味があるわけである、主なる出來値は左の如し（單位十錢）

高周波五〇、五一—二一▲鮮銀一一三、七▲朝鮮燐礦四七、〇—一六、五—六、〇—七、〇—七、五—七、九▲弘中三九、〇—九▲同新一四、一▲龍山工作新二八、〇▲岩村鑛業三八、五▲マグネ四〇、〇▲日本ニッケル新二一、五

協證の指値引上げ

井坂商工課長交涉中

株價暴落が財界に與へる影響の重大性にかんがみ、總督府では內地と協力し、株價の安定保持に萬全の對策を講じてゐるが、財界の一部では當局の株價對策の無力を唱へ、または種々誤解を生じてゐる向きもある模樣なので、井坂商工課長は十五日の戰時經濟懇話會席上これに對する一質問者に答へて左の如く積極的意見の開陳をなし、誤解の一掃に努むるところがあつた、とくに協同證券の指値が低いものに對してはこれが引上げ方を交渉中である旨言明したことは注目される、井坂課長の懇談要旨次の通り

例へば高周波の如き株が拂込を割つて投資家に莫大なる損失を與へ一部で破產者を出してゐるといふやうなことから、恰も協同證券の活動の無力または當局の株價對策の不徹底を原因としてゐる向があるが、右は全く當局の政策を理解せざることに原因してゐるにほかならない、すなはち協同證券の擬入方針は暫定株が標準以下に下つた場合に買出動をするものであるが、この標準を拂込價格においてゐるのでは決してなく會社の資産に即したものであつて、これが拂込以下の場合もあるわけである、また現下の株價對策は株の所有者の保護を眼目としてゐるのではなく、生產擴充その他國家的要請に基くものである、但し協同證券の指値の低く過ぎる嫌があるが、この點については指値の引上げの交渉を進めてゐる

株式（十五日）

朝取短期（前場）

銘柄	寄付	大引	高値	安値
朝新	—	—	—	—
大新	—	—	—	—
東新	一〇五・七	一〇五・六	一〇六・二	一〇五・六
滿業	—	—	—	—
郵船新	—	—	—	—
鐘紡	—	—	—	—
同新	七九・〇	—	七九・七	七九・〇
商船新	—	—	—	—
朝穀新	—	—	—	—
鐘實	—	—	—	—
高周波	—	五〇・〇	五〇・五	五〇・〇

朝取算定と日步

銘柄	算定	日步	先引
朝新	五三・五〇	六	六〇
東新	一〇六・〇〇	六六	四三〇〇
鐘紡	一四五・〇〇	四四	四四〇
同新	七九・〇〇	二四	四一〇
大新	八五・〇〇	一七	八〇
高周	五〇・五〇	一五	二三六〇
滿業	四四・〇〇	一六	六〇
弘中	三九・五〇	逆一〇	不一五〇

朝取短期建玉表

銘柄	賣方	買方	建玉數
朝新	[illegible]	[illegible]	[illegible]
大新	—	—	—
東新	七	一五	一六・九八〇
鐘紡	二	三	一六〇
同新	九	一〇	九・四一〇
弘中	—	—	—

滿業 一 一 二〇
高周波 八 一四 九・六七〇
短期 三七・四八〇累計 二六六三・三六〇枚

大株長期（前場）

銘柄	寄付	大引
東新	一〇六・〇〇	一〇六・四〇
鐘紡	—	一四三・五〇
同新	七八・五〇	七九・五〇
大株	—	八〇・八〇
大新	八六・一〇	八六・五〇
滿業	—	五三・九〇
郵船	九六・五〇	九六・七〇
同新	七七・九〇	七八・一〇

大株短期（前場）

銘柄	寄付	大引	高値	安値
大新	[illegible]	[illegible]	[illegible]	[illegible]
鐘新	[illegible]	[illegible]	[illegible]	[illegible]
鐘紡	[illegible]	[illegible]	[illegible]	[illegible]
洋紡	[illegible]	[illegible]	[illegible]	[illegible]
日紡新	[illegible]	[illegible]	[illegible]	[illegible]
日綿	[illegible]	[illegible]	[illegible]	[illegible]
東新	[illegible]	[illegible]	[illegible]	[illegible]
帝人	[illegible]	[illegible]	[illegible]	[illegible]
郵船	[illegible]	[illegible]	[illegible]	[illegible]
商船	[illegible]	[illegible]	[illegible]	[illegible]
滿業	[illegible]	[illegible]	[illegible]	[illegible]
日立	[illegible]	[illegible]	[illegible]	[illegible]
日曹	[illegible]	[illegible]	[illegible]	[illegible]

大株短期喰合 銘柄 賣 買 取組高

東株長期（前場）

銘柄	寄付	大引
倉絹	[illegible]	[illegible]
鐘紡	[illegible]	[illegible]
同新	[illegible]	[illegible]
東新	[illegible]	[illegible]
三菱工	[illegible]	[illegible]

東株短期（前場）

（第一部）

銘柄	寄付	大引	高値	安値
東新	[illegible]	[illegible]	[illegible]	[illegible]
郵船	[illegible]	[illegible]	[illegible]	[illegible]
同新	[illegible]	[illegible]	[illegible]	[illegible]
鐘紡	[illegible]	[illegible]	[illegible]	[illegible]
同新	[illegible]	[illegible]	[illegible]	[illegible]
帝新	[illegible]	[illegible]	[illegible]	[illegible]
大新	[illegible]	[illegible]	[illegible]	[illegible]

（第二部）

銘柄	寄	中	引
滿鐵	[illegible]	[illegible]	[illegible]
重工	[illegible]	[illegible]	[illegible]
洋レ新	[illegible]	[illegible]	[illegible]
日立	[illegible]	[illegible]	[illegible]
鋼管	[illegible]	[illegible]	[illegible]
小倉	[illegible]	[illegible]	[illegible]
日石	[illegible]	[illegible]	[illegible]
日曹	[illegible]	[illegible]	[illegible]
水產新	[illegible]	[illegible]	[illegible]
塩水	[illegible]	[illegible]	[illegible]

東株短期喰合

銘柄	賣	買	取組高
東新	[illegible]	[illegible]	[illegible]
滿業	[illegible]	[illegible]	[illegible]

商品（十五日）

◇橫濱生糸 前場 一節寄 二節引
十一限 [illegible]
十二限 [illegible]
一限 [illegible]
二限 [illegible]
三限 [illegible]

外電（十五日）

スチール株 [illegible]
アナコンダ株 [illegible]
米棉 三錢安
印棉 [illegible]
英米爲替 [illegible]

金融

日銀帳尻（十四日）
發行高 [illegible]
預金高 [illegible]
貸出高 [illegible]
鮮銀帳尻（十四日）
發行高 [illegible]

現株仲値（十五日十一時現在）

[illegible]

新鐘本玉調（賣十店買十店）（十四日現在）

◇賣方		◇買方	
岩村	一、〇四〇	東亞	一、一〇〇
京證	七五〇	大原	一、一〇〇
勝屋	六三〇	立山	八〇〇
新田	四二〇	孫湖	三二〇
山本	三三〇	商事	二七〇
昭和	三〇〇	金益	一四〇
內海	六〇	推	一三〇
安東	一三〇	第一	一三〇
合計五、五九〇		增	一八〇

債券市況

◇割引債券（廿日分） [illegible]
◇復興債券 [illegible]
◇勸業債券（十圓券） [illegible]
◇貯蓄債券 [illegible]
◇報國債券 [illegible]
（日本勸業證券京城支店調）

鮮魚

入荷少量、鹽水物依然として稀薄多し、一般物は夕とが目立ち休市控へと品不足のため相場は最高値を辿る

海外經濟情報

市俄古小麥反落

【シカゴ十四日發】中立法案改正議會通過の結果、食糧輸出增大が見越されたことと西北部產地を中心とする小麥銘柄內の見直しに初め膠りを呈したが、跡物價統制の再燃觀測と勞働問題先行き不透明に一部反落した

米棉反落

【ニューヨーク十四日發】初め中立法改正案議會通過、十月中の記錄的國內消費を好感して上伸した、跡物價統制法案審議再開機運を懸念して反落した

株式利廻表（印…配當落）

銘柄	拂込金額	直近配當	相場	利廻
[illegible]	[illegible]	[illegible]	[illegible]	[illegible]

藤澤六段 鈴木初段 三番碁

＝鈴木初段一局勝・二局目＝

六段 藤澤庫之助
二段 鈴木圭三

第一回 一、二、三、四、五、六、七、八、九、十、十一、十二、十三、十四、十五、十六、十七、十八、十九（持時間各七時間）

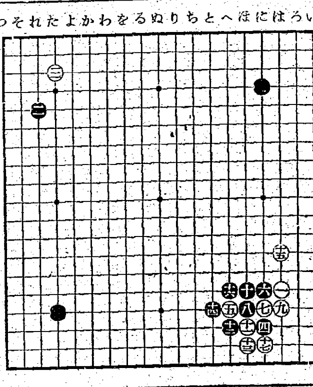

つそれたよかわをるぬりちとへほにはろい

○一は十五1 ●二た 五6
○三た 三… ●四に十七…
○五へ十六… ●六に十五2
○七に十六… ●八ほ十六…
○九は十六… ●十ほ十五2
○十一ほ十七… ●十二へ十七…
○十三ほ十八… ●十四と十六…
○十五は十二… ●十六へ十五…
○十七に十八…

第二戰の期待

解評七段 岩本薰

（觀戰記）第一戰は亂戰に終始したが、圭三君よく勝つことが出來た。圭三君にして見れば二目置けば碁にさせないで勝つて見たいといふ氣もあつたらうが、相手がチカヂリツイテゆくところを見ると多少の不安なしとせず、また藤澤君の手にかゝると全く歯が立たない程のことではあるまいと思ふ、この大模樣である二局目の勝負は第一局の如く一氣にかたづくのではなからう。…第二戰は何うか。今度は藤澤君も氣永に構へて細碁に持つて行かうとしてゐるのではなからうか。

◇ ◇

（評解）白一の目ハヅしに對し黑も同形を選んで二と目ハヅしに打つた、空隅を同形に打つて置けば二目置いただけの有利さが殘るといふわけで此策戰は差支へない。

◇白五の大斜に對し黑は六以下十と上を粘いだ、征關係がよいから、かく上を粘いで判り易く分れ、かつ十六とポン拔いた厚味と左下隅の置石と睨み合はせて打つたわけであり、白また十七までと此處に相當の確定地盤を形成した。

（觀戰記）白にとれだけの地を確定させたのは一見損のやうだがその代り十五と白に後手を引かせた處に鈴木君の自慢がある。此處で何う打つてゆくか、大模樣で懸倒する氣持なら左上隅『よノ四』あたりにカブセてゆくのではなからうか。

本社四十棋士選抜 勝繼戰

手合 △八段 萩原淳 先手 ▲八段 小泉兼吉

第六回（萩原八段二局勝二局目）（圖は前局八五同步迄）

△持時間 四萬氏 小泉 ▲

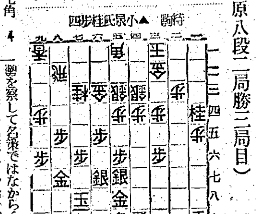

持駒 △萩原氏 香步步

▲六五桂 △三七角 4
▲七三角 11 △同 角成 2
▲同 金 △七五步 2
▲五七桂成 17 △一三角打
▲四三玉 △五七角成
▲六五步 △七七桂上 6
▲六四金 6 △七六桂打 1
▲四五桂打 17

威勢よき小泉君

觀戰記 金易二郎

六筋と八筋とを驅運して小泉八段は敵營に猛襲を試みる——豐富な持步と桂を合せ、飛の活躍を加へた渾然一體の狙ひだ。

萩原君は敢然三七角、敵飛の行動を束縛しようと寛つた。茲で六六銀では七四桂、六五銀、六六步と打たれて銀桂交換のみならず、八六步の激しい攻めが生じ敵に拍車を與へるやうなものとなるのである。

と、小泉八段は七三角——角と角とを頰を合はせて陣台には兩氏とも角が置かれた。

流石た、すでに香損をしてゐる小泉君、悉かに指してゐれば次第に香損が大きく響いて來る。で攻勢に先をしてと決せんとしたのは大勢を察して名策ではなからうか。萩原君の樣子を見れば明かに豫算の狂ひに、動搖の色を見逃すことは出來ない。

元來負け嫌ひの氣の萩原君は、以下七五步、一三角打と必死に敵の攻擊を受けて指し切りに導かうとしてゐる。

（本日指了圖四五桂打迄）

持駒 △萩原氏 香步步

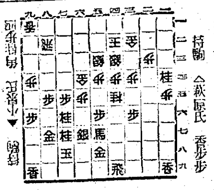

持駒 小泉氏 ▲ 金飛

『君は凄い元氣だね、今日は途中に負かされたかも知れない』『どう致しまして、駒損をして良い譯がない、貴下に馬を造られてジリく負かされさうより、一つ華々しく……』と小泉君は江戸ッ子らしく威勢がいゝ。

木村名人講評

先手七五步は王の腹を衝くして手筋だが、一三角は敵玉を好位置に直すから指過ぎである。單に同金とすれば何時でもこの含みが利くから形勢は寧ろ有利である。次で七七桂も早い。輕く八八玉と玉を躱す所である。

後手七三角は此際の勝負手。次で六五步から四五桂打となつて棋勢好轉の觀がある。

商業登記公告

[illegible]

專門家にまかす新投資

投資信託

一、四千人の集團投資
二、一口五百圓
三、株式・公債・社債への分散投資
四、專門家の運用・管理

—御一報次第說明書送呈—

野村證券

京城府黃金町二丁目 電話本局（八三）一五

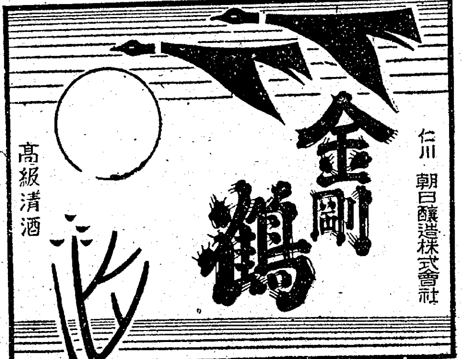

金剛鶴

高級清酒

仁川 朝日釀造株式會社

色が良くて つきよい

トモヱクレヨン

全鮮有名文具店ニアリ

淋疾にゴノファミン

大阪市浪速區元町五丁目

毛がはえる

私は生れ付き無毛性にて誠に恥しく又悲しい思ひを續けて參りましたが苦心七年の體驗により不思議に毛のはへる事を發見致しました、毛の無い人や薄い人、ハゲの人、毛の無い人は今直くお手紙下さい、自宅で秘密に毛をはやした私の發見と體驗談詳しくお知らせ致します

安藤文子

株界の革新時代に

即應すべき新商道の實踐
眞の證券株構活用者は

白井證券取引店の

毛中利用を

朝鮮取引所取引員
京城府黃金町二丁目

有價證券現物賣買

朝取一般取引員

山本源作商店

京城府明治町一丁目
電話本局五一九一番
滿洲山源證券株式會社
奉天加茂町八號

短期・現物株

吉村榮左エ門商店

京城府黃金町二 電話本局代表八一〇一番

營業案內 日報 證券 贈呈

大原證券

京城府明治町二丁目
電話本局②代表五一二二

臨戰下の投資

小額投資歡迎

株式を一部富產家の獨占に委して置く時代ではありません高度國防國家の完遂のためには凡ゆる大衆小額資金をも總動員する國家の要請に應ふべきです御照會次第最も有望なる國策株式選定推奬申上げます

株式 短期現物 賣買

東亞證券

朝取一般取引員・京城府黃金町二・電話本局代表五一六一

朝鮮取引所實物取引員

三和株式現物店

京城府明治町一丁目
電話本局② 六一〇一 六一〇二 六一〇三 六一〇四 六一〇五 六〇一三

御紹介次第 調査回答

商業及法人登記公告

[illegible]

化膿性疾患に

中耳炎
扁桃腺炎
產褥熱
敗血症
化膿性外傷
疔・癤
淋疾性諸疾患

ルジール錠は化膿性疾患の病源体たる葡萄狀球菌、連鎖狀球菌、淋菌等に對し、內服のみにより所期の目的を達す。即ち本劑の作用機轉は對症療法と異り、內服により吸收されて直接細菌を撲滅し、且つ組織球、白血球の喰菌作用と相俟つて病原菌を殺滅するにあり。

★主成分は日本藥局方スルファミン

（包裝）二〇錠 一〇〇錠

ルージル錠

41(1)1306

製造發賣元 大阪 武田長兵衞商店 ★ 京城 朝鮮代理店 小西新兵衞商店

精力增進と疲勞快復に

朝鮮高麗人蔘製劑

鮮麗蔘

製法特許

朝鮮樂劇團 洪清子

京城帝國大學教授
醫學博士 杉原德行氏創製

鮮麗蔘は從來の人蔘製劑と全く其の製法を異にし高麗人蔘の全有効成分を化學的に抽出した製劑で獨特の人蔘の風味を有し身體の疲勞を覺へられた場合御服みになれば疲勞は全く快復し爽やかな氣分になります。

定價 五十瓦 金參圓

製造元 京城帝國大學附屬生藥研究所
發賣元 開城 開城蔘業株式會社
朝鮮總代理店 京城 株式會社 新井藥房
北鮮代理店 清津 株式會社 津新井藥房
南鮮代理店 大邱 町田回春堂

全鮮各地一流藥店百貨店に有り